



GOBIERNO DEL
PRINCIPADO DE ASTURIAS

Presupuestos Generales del Principado de Asturias para 2006

Tomo III

Una visión global

Edita y Promueve: **Consejería de Economía y Administración Pública**

Depósito legal: AS-271-2006

GRÁFICAS RIGEL, S. A. Polígono Las Arobias 33400 AVILÉS

ÍNDICE

	<u>Páginas</u>
1.- Análisis del contexto económico.....	8
1.1.- Entorno exterior	9
1.2.- Economía española.....	23
1.3.- Economía asturiana	39
 2.- Principales magnitudes del presupuesto.....	 67
2.1.- Presupuesto consolidado	69
2.2.- Sistema Europeo de Cuentas.....	77
 3.- Presupuesto de la Junta General, del Gobierno y de la Administración y de los Órganos Auxiliares del Principado de Asturias	 97
3.1.- Ingresos	99
3.1.1.- Análisis general de los ingresos	101
3.1.2.- Ingresos procedentes de la Unión Europea	121
3.1.3.- Fondo de Compensación Interterritorial	127
3.2.- Gastos	135
3.2.1.- Estructura económica	139
3.2.2.- Estructura orgánica	157
3.2.3.- Estructura funcional	219

4.- El presupuesto de Organismos y Entes Públicos cuya normativa específica confiere carácter limitativo a los créditos de su presupuesto de gastos.....	231
4.1.- Ingresos	233
4.2.- Gastos	241
5.- Estado Financiero de Empresas y resto del Sector Público sujeto a contabilidad privada	261
5.1.- Empresas Públicas.....	263
5.2.- Organismos y Entes Públicos con contabilidad privada.....	271
6.- Otros análisis específicos del Presupuesto.....	277
6.1.- Análisis de las Finanzas Públicas.....	279
6.2.- Beneficios Fiscales.....	287
6.3.- Acuerdo para el Desarrollo Económico, la Competitividad y el Empleo	301

1

Análisis del contexto económico

1.1

Entorno exterior

El año 2004 ha estado caracterizado por un elevado nivel de crecimiento económico, que ha alcanzado, según el F.M.I., el 5,1% en el conjunto mundial, acelerándose con respecto al crecimiento experimentado el año anterior, que fue del 4,0%.

La mejora del ritmo de crecimiento se extendió por prácticamente todas las zonas del planeta, aunque el protagonismo siguió en manos de Estados Unidos y China, cuya evolución supone casi el 40% del crecimiento mundial en este año. Otras zonas muy dinámicas han sido India, América Latina o los países del Centro y del Este de Europa, además de una buena parte de los países africanos y asiáticos integrantes del Tercer Mundo.

En cuanto a la Unión Europea y Japón, su ritmo de crecimiento fue más acentuado que en el año precedente, aunque las expectativas iniciales se fueron difuminando, especialmente en la Unión Europea, a medida que transcurría el año.

Este crecimiento coincide, además, con una fase de contención de las tensiones inflacionistas, lo que dibuja una situación global caracterizada por la coincidencia entre fase alta del ciclo económico y ausencia de desequilibrios graves en la evolución los precios.

Y no es que no existan riesgos, sino que sus efectos se están manteniendo controlados, al menos por el momento. Una primera amenaza la constituye la balanza comercial de Estados Unidos, muy relacionada con la expansión del gasto público y el déficit fiscal, que ha provocado una continua depreciación de la moneda norteamericana, introduciendo un elemento de inestabilidad en las relaciones comerciales y en los movimientos de capitales entre las diferentes áreas.

Un segundo elemento de inestabilidad potencial lo constituye el precio del petróleo, que superó en este año los 60 dólares por barril, niveles desconocidos y que, indudablemente, tendrá efectos sobre el crecimiento económico a medio plazo. Los elevados niveles de precios del petróleo se han producido por la confluencia de factores de oferta y de demanda, que, por otra parte, no parecen ser coyunturales. Por la parte de la oferta, los sucesivos conflictos en Oriente Medio han afectado a la capacidad productiva de la zona y, sobre todo, proyectan una gran dosis de incertidumbre sobre los mercados del crudo, que pueden sufrir serias variaciones ante los acontecimientos que se producen. Pero quizás más relevante, en lo que afecta al precio del petróleo, es la presión de la demanda de los países asiáticos, sobre todo China, que necesitan el petróleo para mantener los elevados niveles de crecimiento de los últimos años, sin que se pueda entrever una reducción de esta presión, sino más bien todo lo contrario.

Sin embargo, el aumento de los precios del petróleo ha generado un impacto en la economía muy inferior al que se produjo en las sucesivas crisis de los años 70. Existen

varias razones que explican este menor efecto. Por una parte, hay una menor dependencia del petróleo desde el punto de vista productivo, y los países desarrollados han llevado a cabo una cierta diversificación de sus fuentes energéticas, que les hace menos vulnerables a las variaciones de los precios del crudo. Por otra, la subida de precios de las materias primas no ha estado acompañada de incrementos salariales generalizados, lo que ha contribuido a contener la presión sobre los precios.

Junto con estos riesgos, cuyos efectos se irán conociendo en el tiempo, la economía mundial también se ha visto sometida a impactos momentáneos, que no parecen haber detenido la fase alcista del crecimiento mundial. Entre ellos, destaca el *tsunami* del Océano Índico, que aunque ha afectado a las economías del Sudeste Asiático de forma menos intensa de la que se preveía inicialmente, ha originado más de 300.000 muertos y ha tenido unas consecuencias desastrosas sobre las condiciones de vida en la zona directamente afectada.

Unión Europea y área de influencia

La Unión Europea continúa siendo una de las grandes áreas mundiales en las que el crecimiento presenta una mayor debilidad, a pesar de que a lo largo de 2004 haya presentado una importante aceleración, hasta situarse en una tasa del 2,4%, según EUROSTAT, si se consideran los 25 países que componen la Unión desde mayo de ese año.

Este crecimiento es significativamente mayor que el registrado en 2003, que fue del 1,1%, lo que representa una buena noticia que, sin embargo, se ve ensombrecida por dos circunstancias: por un lado, la tasa de crecimiento de la Unión Europea es muy inferior, menos de la mitad, que la del conjunto mundial. Por otro lado, la mejora con respecto a 2003 se produjo gracias a los resultados de los dos primeros trimestres del año, pero el prometedor dinamismo de esta primera mitad del año se desinfló en el segundo semestre, ahogando las expectativas de despegue que se habían generado.

Dentro de la Unión Europea, los países que forma la Zona Euro han presentado, además, menores tasas de crecimiento que el resto, ahora formado por trece estados. El crecimiento para los miembros de la Unión Económica y Monetaria alcanzó el 2,1%, si se atiende a los datos de EUROSTAT y el 2,0%, según el Fondo Monetario Internacional, de donde se deduce que una parte importante del crecimiento de la Unión Europea se ha producido entre los países en los que el euro no es la moneda oficial, en especial Gran Bretaña y los diez nuevos miembros, con Polonia y los países bálticos a la cabeza.

Estas condiciones económicas han estado dominadas por la atonía de la demanda interna, sobre todo en Alemania, y, en especial, del consumo privado, que creció un 1,8% en el conjunto de la Unión y un 1,4% en la Zona Euro, en línea con los moderados incrementos de la renta disponible, que se ha visto limitada por la escasa creación de empleo, sobre todo en la UEM. Unida a esta circunstancia, la confianza de los consumidores se encuentra en niveles muy bajos.

El comportamiento de la inversión, sin embargo, fue mucho mejor en 2004 que en los años anteriores, situándose en tasas de crecimiento superiores al 4%. Este componente de la demanda se ha visto favorecido por el crecimiento de las exportaciones, impulsadas por el mayor dinamismo económico mundial, que ha permitido, incluso, superar las limitaciones que impone la apreciación acumulada del euro frente al resto de monedas, sobre todo el dólar.

También han contribuido a este crecimiento las excepcionales condiciones financieras, que el Banco Central Europeo ha decidido mantener durante 2004, que sitúan los tipos de interés de referencia muy cerca de los mínimos históricos, y la mejora de los beneficios, que se ha apoyado en la confluencia de ganancias de productividad y moderación salarial durante este año.

El impulso del sector exterior se ha producido a pesar, como se ha dicho, de la apreciación acumulada del euro, que encarece las exportaciones y abarata las importaciones. Tanto unas como otras crecieron de forma intensa en la UE-25, alcanzando un 6,7% las exportaciones y un 6,8% las importaciones, aunque la diferencia con respecto a la tasa de crecimiento del año anterior ha sido mayor en el primer caso que en el segundo.

Esta mejoría general de la economía de la Unión Europea se ha producido con un escenario de contención de la inflación, a pesar de que el incremento del precio del petróleo se hizo notar a partir del segundo trimestre del año, alejando los síntomas de desaceleración que se habían detectado a finales de 2003. En el mes de diciembre, la tasa anual de inflación se situó en el 2,4%, tanto en la Unión Europea como en la Zona Euro. La moderación de la inflación, dadas las circunstancias impuestas por la evolución de los precios del petróleo, encuentra sus motivos en la languidez de la demanda interior y en la moderación de los incrementos salariales, a pesar de las ganancias de productividad que se han registrado.

Estas circunstancias han permitido al Banco Central Europeo mantener los tipos de interés de referencia, situados en el 2% desde 2003, sin cambios a lo largo del año, pese a las continuas demandas de una política monetaria expansiva, semejante a la ejercida por la Reserva Federal al principio de la crisis, capaz de estimular la débil demanda interna en el seno de la UEM, poniendo de manifiesto con ello que el objetivo prioritario del BCE es la estabilidad de precios.

Si, con este comportamiento, esta institución (BCE) ha ganado una buena dosis de credibilidad, no ha sucedido lo mismo con otras instituciones europeas que, al propiciar la paralización por el Consejo Europeo de los procedimientos de déficit excesivo abiertos a Francia y Alemania por parte de la Comisión Europea, generó una crisis institucional que desembocó en una relajación de las exigencias del Pacto de Estabilidad y Crecimiento y de las medidas correctivas en caso de incumplimiento. Esta pérdida de credibilidad se ha acentuado a lo largo de 2005, como consecuencia de las dificultades surgidas en el proce-

so de aprobación de la Constitución Europea y la falta de acuerdo sobre las Perspectivas Financieras de la Unión Europea para el periodo 2007 – 2013.

En lo que se refiere a la situación económica de los principales países que forman la Unión Europea se pueden detectar diferencias significativas. Sin duda alguna, la situación más delicada es la de Alemania, Italia, Países Bajos y Portugal, que han alcanzado tasas de crecimiento situadas entre el 1,2% y el 1,7%. En todos los casos estos niveles de crecimientos son muy superiores a los registrados el año anterior, en el que todos ellos, excepto Italia, habían experimentado tasas negativas de crecimiento, pero son inferiores a las del resto de la Unión Europea y, por supuesto, están muy alejados de los de las zonas más dinámicas del planeta. Una nota común a estas economías, quizás con la excepción de Portugal, es que el consumo interior muestra signos claros de debilidad, por los que el crecimiento experimentado en 2004 ha procedido, fundamentalmente, del sector exterior.

La importancia relativa de la economía alemana en el conjunto de la UE hace que su evolución sea especialmente preocupante, desde una perspectiva global europea. La falta de pulso de la demanda interna ha afectado al mercado de trabajo y, con ello, a la renta disponible de las familias y, sobre todo, al nivel de confianza de las mismas, realimentando el proceso. La persistencia de estos problemas ha hecho evidente, desde hace varios años, la necesidad de ajustes estructurales que se han concretado, quizás con demasiado retraso, en la denominada *Agenda 2010*, que introduce reformas significativas en el mercado de trabajo y en las prestaciones sociales, en especial las derivadas del desempleo.

Las reformas no se han producido sólo en Alemania, sino que también otros países, como Francia e Italia, han intervenido en las condiciones estructurales del mercado de trabajo. En el caso de Francia las reformas han afectado, sobre todo, a las prestaciones por desempleo y al tiempo de trabajo, y se han desarrollado en un clima de cierta recuperación económica, con una tasa de crecimiento anual del 2,3%, apoyada en el consumo privado y, sobre todo, en la inversión, que ha crecido un 7,5% en 2004. En Italia las reformas se retrasaron hasta el año 2004 y se centraron en la modificación de los tipos de contrato. La evolución de este país, como se ha señalado, fue mejor que en 2003, pero se situó a la cola de los 25 países de la UE según su nivel de crecimiento, con la misma tasa que Portugal (un 1,2%) y sólo superior a la de Malta (un 0,4%).

El mejor comportamiento dentro de los países que componen la UE ha correspondido a buena parte de los 10 nuevos estados miembros, en especial las tres repúblicas bálticas (Estonia ha crecido un 7,8%, Letonia, un 8,3% y Lituania, un 6,7%), Eslovaquia (un 5,5%) y Polonia (un 5,3%), aunque en todos los casos persisten elevados niveles de inflación y desequilibrios fiscales que obligarán a estos países a intensificar los esfuerzos para ingresar en el grupo de los países de la zona Euro.

Además de los 10 nuevos socios de la UE, el Reino Unido, Dinamarca y Suecia no forman parte de la UEM. En los tres casos el crecimiento ha sido más intenso que en la Zona Euro y superior al registrado en el año 2003, sobre todo en el caso de Dinamarca,

que parece superar la fase de estancamiento de los años anteriores y alcanza una tasa de crecimiento del 2,4%, y Suecia, que se sitúa en el 3,6%, más de dos puntos por encima del año anterior.

En cuanto al Reino Unido, el crecimiento también se aceleró, hasta el 3,1%, gracias al mantenimiento de una elevada tasa de crecimiento del consumo privado (3,5%) y a la aceleración de la inversión hasta el 5,4%. Este intenso crecimiento no afectó a la inflación, cuya tasa se situó en el 1,3%, ayudada por el incremento de un punto en el tipo de interés de referencia del Banco de Inglaterra, que se ha situado en el 4,75%, muy por encima del establecido por el Banco Central Europeo.

Fuera de la Unión Europea, tanto Bulgaria y Rumanía, que se incorporarán en enero de 2007, como Croacia y Turquía, cuya adhesión depende de las conversaciones en marcha a lo largo de 2005, han experimentado crecimientos superiores a la media de la UE, especialmente intensos en los casos de Rumanía y Turquía, (un 8,3% y un 7,7%, respectivamente, según las estimaciones de EUROSTAT) y más moderados en el de Bulgaria (un 5,6%) y Croacia (un 3,7%). La intensidad del crecimiento de estos países ha estado acompañada, en algunos casos, como el de Turquía, por niveles de inflación muy elevados (un 9,3%), aunque dentro de los límites establecidos por el gobierno turco en las previsiones de estabilización de la economía, una vez superada la intensa crisis atravesada a principios de esta década.

Por último, también se puede citar el vigor de la economía rusa, que registró un crecimiento superior al 7% (aunque con una inflación del 11,7%) impulsada por los ingresos de la venta de petróleo.

Estados Unidos

El crecimiento experimentado por la economía estadounidense en 2003 se consolidó a lo largo de 2004, alcanzando una tasa del 4,4%, según los datos del FMI. Este crecimiento se advertía ya en los datos del primer trimestre del año, pero no se apuntaló hasta el segundo semestre, una vez superado el bache que se produjo a mediados de año, en el momento de mayor incertidumbre sobre el impacto de la subida de los precios del petróleo. Este crecimiento está basado en dos sólidos pilares como son: por un lado, el incremento de la riqueza financiera de las familias, que empuja el consumo privado; y, por otro, la recuperación de los beneficios empresariales, después de cuatro años de reestructuración, que incide directamente en la inversión.

Al incremento del consumo privado también ha contribuido el crecimiento del empleo en estos dos años, lo que se ha traducido en una mejora de la renta disponible de los hogares y en una consolidación de los niveles de confianza.

El incremento del empleo no ha impedido incrementar la productividad del factor trabajo, manteniéndose estables los costes salariales. Ambos factores han permitido mejorar

los beneficios empresariales lo que, a su vez, ha contribuido a intensificar las inversiones, en especial las de bienes de equipo.

La aceleración del ritmo de crecimiento afectó a la evolución de los precios, cuya tasa de incremento se situó cerca del 3% a finales de año. Coherentemente con la evolución de la actividad económica y de los precios, la Reserva Federal anunció una progresiva elevación de los tipos de interés de referencia, que permitiese controlar las tensiones inflacionistas.

Frente a esta contención en la política monetaria, la política fiscal mantuvo un perfil muy expansivo debido, en buena parte, al incremento de los gastos en defensa, lo que provocó un déficit fiscal del 4,3%. Al producirse el déficit público durante un período en que el ahorro de las familias está en niveles históricamente bajos, sólo se puede financiar a través del endeudamiento exterior, contribuyendo así a acentuar uno de los desequilibrios más graves de la economía estadounidense, cuyo déficit comercial alcanzó el 5,3% del PIB en 2004.

Esta circunstancia contribuye a la depreciación del dólar, lo que permite un abaratamiento de las exportaciones y un encarecimiento de las importaciones, cuyo volumen no se ha visto afectado hasta el momento, como consecuencia del intenso crecimiento de la economía.

América Latina

Durante 2004 se ha consolidado el crecimiento, tanto en los países que habían iniciado la recuperación después de atravesar una profunda crisis, como Argentina o Uruguay, como en los que la iniciaron hace ya algunos años, como Brasil o Chile. El crecimiento fue también intenso en países como Venezuela y Ecuador, debido al incremento de ingresos derivado del alza en los precios del petróleo.

Esta tendencia, que se ha mantenido relativamente estable a lo largo del año, acabó por situar la tasa de incremento del PIB de la zona en el 5,7%, basándose en la fortaleza de la demanda interior, tanto por la parte del consumo privado, alentado por una clara mejoría del empleo, como por el lado de la inversión. El sector exterior, a pesar de que mostró un gran dinamismo, con crecimientos de las exportaciones y las importaciones por encima del 30%, tuvo una contribución al crecimiento del área menor que en años anteriores.

Este crecimiento estuvo acompañado, sin embargo, por algunas presiones inflacionistas, que se acentuaron en la segunda parte del año, rompiendo los moderados niveles en que se había situado al comienzo, de forma que la tasa de inflación en diciembre se acabó situando en el 6,5%.

Esta situación obligó a desarrollar políticas monetarias contenidas, bien a través del control de la oferta monetaria o bien mediante incrementos en los tipos de interés.

En lo que concierne a las políticas fiscales, en términos generales, se han desarrollado de forma muy ortodoxa, tratando de aprovechar los años de bonanza para corregir situaciones de deuda excesiva. El déficit del conjunto de la zona se situó en el 1,2% del PIB.

En cuanto a la evolución por países, el crecimiento más significativo fue el de Venezuela, que alcanzó un 17,3%, impulsado por el incremento en el precio del petróleo, que también generó un alto dinamismo en Ecuador, aunque en este caso la tasa de crecimiento del PIB, un 6,6%, fue más moderada. El resto de la región andina creció a tasas menores, aunque elevadas, que alcanzaron el 4% en Colombia y el 5,1% en Perú.

Argentina ha vuelto a alcanzar una tasa de crecimiento muy elevada, el 9%, con un comportamiento muy dinámico de la inversión privada, aunque es cierto que no pudo escapar de las tensiones inflacionistas, que situaron la tasa de crecimiento de los precios en el 8,8%. Esta elevada inflación obligó a llevar a cabo una política monetaria de contención, que se unió al tono de la política fiscal, que de nuevo arrojó un superávit en las cuentas públicas.

Como es habitual, el crecimiento de Argentina arrastró a la economía de Uruguay, debido a las estrechas relaciones comerciales de los dos países, de forma que el crecimiento uruguayo se elevó hasta el 12%.

El crecimiento de Brasil y de Chile, un 5,2% y un 6%, respectivamente, aunque más moderado que el de Argentina, tiene la característica de formar parte de un ciclo más largo, que refleja los esfuerzos de estos dos países por introducir reformas estructurales en sus respectivos mercados. Aunque el sector exterior mostró un buen comportamiento en ambos casos, el crecimiento se basó en la demanda interna y, en especial, en la inversión, que alcanzó, en el caso brasileño, una tasa de crecimiento del 10,9%.

Este alto crecimiento se ha producido con mayores desequilibrios en el caso brasileño que en el chileno, debido a que las reformas introducidas en Chile se implementaron hace años, mientras que las puestas en marcha en Brasil son más recientes, e incluso algunas medidas corresponden al mismo año 2004, como las que afectan al mercado bancario, a las empresas públicas y a la justicia. En este sentido, mientras el crecimiento en Chile no generó un crecimiento agudo de los precios (la inflación se situó en el 1,1%), en Brasil la tasa de crecimiento de los precios se situó en el 7,6%, lo que obligó al banco central a elevar el tipo de interés hasta el 20%.

El crecimiento de México, 4,4%, estuvo muy vinculado al dinamismo exhibido por Estados Unidos, a la vez que la demanda interior, en especial el consumo privado, se aceleraba como consecuencia del crecimiento del empleo. Esta aceleración incidió en el nivel de precios, de forma que la inflación se situó por encima del límite máximo fijado por el banco central mexicano, un 4%.

Finalmente, los países centroamericanos y caribeños experimentaron crecimientos más contenidos, del 3,5% en el primer grupo y del 2,1% en el segundo.

Asia y Oceanía

La economía asiática mostró a lo largo de 2004 una gran solidez, estimulada por el elevado crecimiento de China, que ejerce de locomotora del área, apoyando, vía importaciones, el crecimiento de los países del sudeste asiático, por el mantenimiento de altas tasas de crecimiento en India y por una cierta recuperación de Japón.

El caso de China es el más significativo, ya que su tasa de crecimiento se ha situado en el 9,5%, a pesar de las medidas adoptadas por el gobierno para evitar un recalentamiento de la economía. Este elevado crecimiento, mantenido durante los últimos años, provoca que el peso del PIB chino sobre el del mundo en su conjunto alcance ya el 13%.

A este crecimiento han contribuido todas las magnitudes de demanda, con especial relevancia de las exportaciones, que crecieron casi un 30%, a un ritmo similar que el de las importaciones y la inversión.

La intensidad del crecimiento ha transmitido tensiones al sistema de precios, elevándose la inflación hasta niveles superiores al 5% a mediados de año, aunque las medidas implementadas por el gobierno chino permitieron relajar estas presiones y situar la tasa media anual en el 3,9%, con una tendencia descendente durante los primeros meses de 2005.

Una parte de estas medidas estuvieron relacionadas con el mercado monetario, mediante la reducción del crédito bancario y, en menor medida, el incremento de los tipos de interés. Otra parte importante se centró en la reducción del déficit, mediante un menor nivel de inversión pública, logrando situarlo en el 2,4% del PIB.

El crecimiento chino ha arrastrado, a través de sus importaciones, al de otras economías asiáticas, como las de los países ASEAN-4 (Indonesia, Tailandia, Filipinas y Malasia), que han crecido en conjunto un 5,8% y, en menor medida, los del sudeste asiático (Korea, Taiwan, Hong Kong y Singapur), que se han situado en el 5,5%. Este crecimiento, sin embargo, no depende únicamente de la capacidad de arrastre de China, sino que se ha mantenido a lo largo de los últimos años, gracias a la solidez de la demanda interna y a la especialización de una parte de estos países en productos tecnológicamente avanzados.

El impacto económico del *tsunami*, dejando al margen sus devastadores efectos en número de víctimas y población desplazada, ha sido mucho menor de lo que se preveía en un principio, de forma que tan sólo será capaz de provocar alteraciones significativas en el crecimiento de los países de menor PIB.

Japón experimentó una cierta recuperación a lo largo de 2004, especialmente en los primeros meses, aunque después la actividad económica volvió a mostrar un comportamiento más débil. El crecimiento anual alcanzó una tasa del 2,6%, con una mayor aportación de la demanda interna de la que había tenido en años precedentes, las exportaciones crecieron más de un 14% y las importaciones lo hicieron en torno al 9%.

A pesar de la aceleración económica, los precios se mantuvieron prácticamente constantes y en algunos momentos volvieron a situarse en niveles negativos, continuando la tendencia deflacionista que ha caracterizado a la economía japonesa durante la última década, que constituye un obstáculo importante para la reactivación económica del país.

Con unos niveles de tipos de interés cercanos a cero, la política monetaria mantuvo el tono expansivo a través del incremento de la masa monetaria, aunque sus efectos en la economía productiva son escasos, en una situación descrita habitualmente como *trampa de la liquidez*. En estas situaciones, cuando la economía muestra poca capacidad de crecimiento y la política monetaria pierde su efectividad, una opción que tiene el sector público es incrementar el gasto, con el fin de animar la demanda interior. Esta estrategia, que Japón ha desarrollado durante los últimos años, genera importantes niveles de déficit público, cuya sostenibilidad empieza a ser difícil cuando la situación persiste en el tiempo. En 2004, el déficit público japonés se situó en el 7,1% del PIB, a pesar de la reducción de la inversión pública.

Junto con el dinamismo de China y los países del sudeste de Asia, y la recuperación de Japón, el crecimiento del continente también se vio favorecido por la marcha de la economía india y del resto de países del sur, como Pakistán y Bangladesh. India, a pesar de reducir ligeramente el dinamismo con respecto a 2003, alcanzó una tasa de crecimiento del 7,3%, manteniendo, además, niveles aceptables de inflación (un 3,8% como media del año). En los otros dos casos, el crecimiento fue intenso, aunque un poco menor que en India, y se vieron sometidos a presiones inflacionistas mayores.

Los países de Oriente Medio también experimentaron un elevado nivel de crecimiento que, en conjunto, alcanzó el 5,5%, gracias al incremento de los ingresos derivados de las exportaciones de petróleo, que influyó tanto en los países productores como, de forma indirecta, en los no productores, a través del incremento de la demanda de otros productos de los primeros. En algunos casos, el crecimiento también se vio impulsado por las reformas llevadas a cabo en determinados países, como Irán. Sin embargo, la persistencia de los conflictos de Irak y Afganistán lastraron el avance de la zona.

Finalmente, cabe mencionar que los dos principales países de Oceanía, Australia y Nueva Zelanda, mantuvieron buenos ritmos de crecimiento, aunque con una cierta desaceleración de las exportaciones.

África

A lo largo de las últimas décadas las diferentes zonas geográficas del planeta han atravesado fases diferentes, de crecimiento o estancamiento, que, como se ha mencionado en varias ocasiones, han tendido a acompasarse en los últimos años de expansión económica. Durante esta última fase, además, el desarrollo ha alcanzado a países con un bajo nivel de riqueza, que engrosaban la lista de los países del tercer mundo, fundamental-

mente pertenecientes al continente asiático. África, sin embargo, no ha participado, salvo excepciones, del crecimiento económico mundial, de forma que este continente, en especial la zona subsahariana, se ha convertido en el principal problema desde la perspectiva del desarrollo.

Indudablemente, ésta es una cuestión que excede de lo meramente económico, ya que los problemas de África van desde la enorme incidencia de conflictos armados hasta la crisis sanitaria global que constituye el SIDA y sus consecuencias, pasando por la presencia de gobiernos autoritarios o con objetivos alejados del bien común.

Por ello, el desarrollo de África no parece una cuestión sencilla de conseguir, ya que requiere de profundos cambios, no sólo en el propio continente, sino también en el resto del mundo, en lo que respecta tanto a la deuda con los países desarrollados, abordada en parte a lo largo de este año, como, sobre todo, a las relaciones comerciales y la posibilidad de que los productos de estos países accedan a los mercados internacionales.

A pesar de todo, hay algunos signos que invitan a un cauteloso optimismo con respecto a la posibilidad de que se esté produciendo un cambio de tendencia en la evolución económica del África subsahariana. Estas previsiones se basan en el hecho de que, por primera vez en las dos últimas décadas, el crecimiento per cápita de la zona ha sido positivo durante cinco años seguidos, así como en la menor incidencia de conflictos armados durante el año 2004, aunque éstos no ha desaparecido completamente, como lo demuestran los acontecimientos en Costa de Marfil, por ejemplo.

En concreto, el crecimiento del África subsahariana se elevó hasta el 5,1% en 2004, con un reparto bastante equilibrado por zonas, aunque se han mostrado especialmente dinámicos los países centroafricanos francófonos, que han alcanzado un 7,6%.

En lo que se refiere al área del Magreb, el crecimiento se situó en el 4,9%, en parte gracias a la fortaleza económica de Túnez, que crece un 5,8%, acelerando ligeramente el ritmo de crecimiento con respecto al año anterior. Los otros dos países del área, sin embargo, han reducido su tasa de crecimiento con respecto a 2003 en más de un punto y medio en cada caso, de forma que en Argelia se sitúa en un 5,3%, reflejando la moderación en la producción de petróleo, y Marruecos en un 3,5%.

Cuadro 1

INDICADORES ECONÓMICOS INTERNACIONALES
(Variación porcentual anual)

	2003	2004	Proyecciones actuales	
			2005	2006
Producto mundial	4,0	5,1	4,3	4,4
<i>Economías avanzadas</i>	2,0	3,4	2,6	3,0
Estados Unidos	3,0	4,4	3,6	3,6
Zona Euro	0,5	2,0	1,6	2,3
Alemania	-0,1	1,7	0,8	1,9
Francia	0,5	2,3	2,0	2,2
Italia	0,3	1,2	1,2	2,0
España	2,5	2,7	2,8	3,0
Japón	1,4	2,6	0,8	1,9
Reino Unido	2,2	3,1	2,6	2,6
Canadá	2,0	2,8	2,8	3,0
Otras economías avanzadas	2,5	4,4	3,4	3,9
Econ. asiáticas recientemente industrializadas	3,1	5,5	4,0	4,8
<i>Otros mercados emergentes y países en desarrollo</i>	6,4	7,2	6,3	6,0
África	4,6	5,1	5,0	5,4
Sub-Sahara	4,2	5,1	5,2	5,6
Países de Europa central y oriental	4,6	6,1	4,5	4,5
Comunidad de Estados Independientes	7,9	8,2	6,5	6,0
Rusia	7,3	7,1	6,0	5,5
Excluyendo Rusia	9,1	10,5	7,7	7,0
Países asiáticos en desarrollo	8,1	8,2	7,4	7,1
China	9,3	9,5	8,5	8,0
India	7,5	7,3	6,7	6,4
ASEAN-4	5,4	5,8	5,4	5,8
Oriente Medio	5,8	5,5	5,0	4,9
América Latina	2,2	5,7	4,1	3,7
Brasil	0,5	5,2	3,7	3,5
México	1,6	4,4	3,7	3,3
Volumen de comercio mundial (bienes y servicios)	4,9	9,9	7,4	7,6
Importación				
Economías avanzadas	3,6	8,5	6,5	6,3
Otros mercados emergentes y países en desarrollo	8,9	15,5	12	11
Exportación				
Economías avanzadas	2,8	8,1	5,9	6,8
Otros mercados emergentes y países en desarrollo	10,7	13,8	9,9	9,7
Precios de los bienes (dólares USA)				
Petróleo	15,8	30,7	23,2	-5,9
Resto (media basada en los pesos de las exportaciones mundiales de bienes)	7,1	18,8	3,8	-5,1
Precios al consumidor				
Economías avanzadas	1,8	2,0	2,0	1,9
Otros mercados emergentes y países en desarrollo	6,0	5,7	5,5	4,6

Fuente: F.M.I. Perspectivas de la economía mundial (abril 2005)

1.2

Economía española

Producción

Según la Contabilidad Nacional Trimestral de España del INE, la tasa de crecimiento del PIB a precios de mercado en 2004 se elevó, en términos reales, hasta el 3,1%, una décima más que el año anterior.

En el primer trimestre del año el crecimiento anual se situó en el 2,7%, para acelerarse en el segundo (3,1%) y, sobre todo, en el tercero, en el que la tasa de crecimiento se situó en el 3,7%. En el último trimestre del año el crecimiento se moderó hasta el 2,9%.

Estos niveles de crecimiento están determinados, básicamente, por la holgura de las condiciones monetarias y financieras apoyadas en nuevas revalorizaciones de la riqueza de los hogares y por los aumentos del empleo y no a ganancias de productividad derivadas de la incorporación de innovaciones tecnológicas o incrementos del capital instalado, profundizando en un déficit de competitividad, común al conjunto de Europa, que ha caracterizado a la última década.

Desde un punto de vista sectorial, el crecimiento del año 2004 ha estado protagonizado por el sector de la construcción y por los servicios, una característica que ha marcado la actual etapa de expansión económica de España. El sector industrial se ha mantenido en niveles de crecimiento similares a los de 2003, aunque con una distribución diferente a la de ese año, y la agricultura ha vuelto a experimentar un recorte en su producción.

Comenzado por este sector, el valor añadido bruto de la agricultura se ha ido deteriorando a medida que transcurría el año, de forma que comenzó con una discreta tasa de crecimiento del 1,0%, pero terminó con una tasa negativa del -2,3%, situándose la variación media con respecto a 2003 en el -1,1%.

El sector industrial mantuvo niveles de crecimiento inferiores a los del año anterior, dándose, además un desplazamiento del protagonismo hacia las ramas energéticas, que crecieron siete décimas más que en 2003, un 2,0%, mientras que el resto de ramas industriales mostraron una cierta atonía, alcanzando un crecimiento del 0,8%. Dentro del sector industrial, el crecimiento más sólido se dio entre las empresas de nivel tecnológico medio, mientras que las más intensivas en la utilización de tecnología sufrieron una ligera reducción.

La construcción fue el sector con un crecimiento más intenso, el 5,1%, a pesar de que se fue reduciendo a medida que pasaba el año, que había iniciado con el 6,1%. Esta tasa de crecimiento anual es muy similar a la que se había registrado en 2003, evidenciando la solidez del sector, a pesar de una cierta desaceleración en la obra pública durante el pri-

mer semestre, probablemente relacionada con el periodo transitorio de cambio de gobierno tras las elecciones generales de marzo, que se recuperó en la segunda mitad del año.

En lo que se refiere a la edificación de viviendas, el ritmo de crecimiento se mantuvo, gracias, en parte, a la buena evolución de los condicionantes de la demanda, como se comentará en el siguiente apartado, cuando se analice la evolución de la inversión privada.

Teniendo en cuenta la evolución del resto de sectores, se puede deducir que la aceleración de la tasa de crecimiento del PIB del conjunto de la economía se asentó sobre el dinamismo del sector servicios, que pasó de crecer el 2,9% en 2003 al 3,6% en 2004, gracias a que los servicios de mercado incrementaron su ritmo de crecimiento anual en un punto porcentual, igualando al de los servicios de no mercado, que habían crecido seis décimas más (un 4,2%) en 2003.

Dentro de los servicios de mercado el comportamiento fue especialmente bueno en las ramas de servicios inmobiliarios y empresariales, así como, en menor medida, en el comercio. Sin embargo, las actividades hosteleras y de transporte acusaron el recorte del gasto turístico, afectado por la reducción de la duración media de la estancia de los turistas extranjeros en España y del gasto medio diario de los mismos.

El PIB a precios de mercado está compuesto no sólo por el valor añadido bruto de los diferentes sectores, sino también por los impuestos netos sobre los productos, de los que no se realiza un reparto sectorial. Estos impuestos, entre los que se incluyen el IVA y los impuestos especiales, suelen estar asociados al consumo, por lo que es habitual que cuando éste crece, el importe recaudado lo haga también, de forma que no es sorprendente que hayan alcanzado una tasa de crecimiento del 4,1% en 2004, en línea con el aumento del consumo, como se verá a continuación.

Demanda

La aceleración del ritmo de crecimiento de la economía española se ha basado, desde la perspectiva de la demanda, en la fortaleza del consumo, que ha pasado del 3,1% de crecimiento en 2003 al 4,8%, lo que ha permitido compensar la desaceleración en el crecimiento de la inversión y la negativa aportación del sector exterior, dado que las importaciones han crecido casi el triple que las exportaciones.

En lo que respecta al consumo, tanto el gasto en el que incurren los hogares, que ha crecido un 4,4%, como el gasto de las instituciones sin fines de lucro (5,0%) y el de las administraciones públicas (6,0%), ha alcanzado tasas de crecimiento superiores a las de 2003.

En el caso del gasto en consumo final de los hogares, el más importante de los tres componentes, el crecimiento en el primer trimestre del año ya fue superior al que se había registrado como media de 2003, pero todavía se aceleró en el segundo y tercer trimestres,

situándose en torno al 5,0% de crecimiento interanual, para moderarse ligeramente al final del año. Dentro de este componente, el consumo de bienes duraderos ha vuelto a mostrar una gran solidez, al igual que había ocurrido el año anterior, gracias al incremento de la renta disponible de los hogares, que ha crecido debido, fundamentalmente, al incremento del empleo. Junto a éste, existen otros factores que favorecen el consumo de bienes duraderos (y la inversión) como las favorables condiciones financieras para el endeudamiento, el aumento de la riqueza inmobiliaria, derivado de los incrementos de precios de las viviendas propiedad de los hogares, y el mantenimiento de la confianza de los consumidores, que se ha estabilizado en los tres últimos años y parece iniciar una tendencia alcista, después de las importantes caídas que experimentó en los años 2000 y 2001.

En lo que respecta al consumo de las administraciones públicas, el citado incremento del 6,0% estuvo relacionado con una cierta flexibilización en la remuneración de asalariados, producto de un incremento en el número de trabajadores de la administración y de algunas mejoras relacionadas con las pagas extras y las aportaciones a planes de pensiones, circunstancias que fueron posibles gracias al incremento de recursos impositivos.

El nivel de crecimiento de la inversión se situó en cifras muy similares a las del consumo. En concreto, la formación bruta de capital fijo se incrementó un 4,9%, lo que representa una tasa bastante elevada, aunque inferior a la de 2003 (un 5,6%).

De los tres componentes de la formación bruta de capital fijo, han sido los bienes de equipo los únicos que hay experimentado un crecimiento mayor que en 2003, un 3,7% frente a un 2,5%, a pesar de que el comienzo del año fue titubeante y hubiera que esperar al segundo semestre para encontrar tasas de crecimiento elevadas. La evolución de las inversiones en bienes de equipo permite que el crecimiento de la inversión en su conjunto sea más equilibrado que en años anteriores, en que se había basado de forma casi exclusiva en el dinamismo de la construcción, lo que permitía mantener elevadas tasas de variación, pero no auguraba buenas perspectivas en el medio plazo para la actividad productiva del país.

En este sentido, el crecimiento de las inversiones en construcciones y otros productos perdió parte de la intensidad que había mostrado en el año anterior, aunque se mantuvo en tasas elevadas, del 5,5% en el caso de las construcciones y del 4,4% en el de los otros productos. Aparte de lo ya mencionado, esta tasa de crecimiento de la formación bruta de capital en construcciones aleja por el momento los riesgos de paralización de este tipo de inversiones sobre los que habían alertado algunas instituciones, ante los elevados ritmos de crecimiento exhibidos en los últimos años.

En concreto, la formación bruta de capital fijo en viviendas se incrementó un 6,0% en 2004, lo que, a pesar de ser el menor nivel desde 1997, representa una tasa muy elevada, que mantiene la tendencia de los últimos años, favorecida por varios factores de demanda. Entre ellos, cabe destacar el aumento de hogares derivado del acceso a la vivienda de las generaciones del *baby boom*, la reducción del número medio de perso-

nas por hogar o el incremento de la población derivado de movimientos migratorios, así como otros factores coyunturales, como la adquisición de vivienda con el fin de encontrar inversiones alternativas a los mercados financieros durante la crisis bursátil que siguió al *crack* tecnológico.

La contribución del sector exterior al PIB no sólo volvió a ser negativa en 2004, sino que se amplió con respecto al año anterior. Esta circunstancia se produjo por la convergencia de un menor crecimiento de las exportaciones, un 3,3% en 2004 frente al 3,6% de 2003, y, sobre todo, una tasa muy elevada de crecimiento de las importaciones, el 9,3% (en 2003 ya habían crecido al 6,0%).

Las exportaciones españolas han visto limitado su crecimiento desde varios frentes. Por un lado, una buena parte de los países del entorno europeo, principales receptores de las exportaciones españolas, se encuentra sumida en una fase de estancamiento económico que redundará en la contracción de su demanda exterior. Por otra parte, las exportaciones destinadas al resto del mundo se han visto afectadas por la apreciación del euro frente al resto de divisas, en especial el dólar, que las encarecen de cara al comprador en moneda extranjera, lo que ha obligado a los exportadores a moderar los precios de sus ventas, con el fin de evitar pérdidas de competitividad.

En lo que se refiere al consumo en el territorio nacional de no residentes, en el año 2004 se ha registrado un incremento del número de turistas, a pesar de la creciente competencia de destinos turísticos de *sol y playa* y de los efectos, aparentemente reducidos, de los atentados del 11 de marzo en Madrid. Este aumento del número de turistas, sin embargo, no se ha traducido en un incremento semejante de los ingresos por turismo, como consecuencia de la reducción de la estancia media y del menor gasto por turista y día, con respecto al año anterior.

Por el contrario, las importaciones españolas mostraron un crecimiento muy elevado, que alcanzó el 10,1% en el caso de los bienes y el 6,2% en el de los servicios. En el caso de las primeras, han sido las de bienes de consumo duradero y las de bienes de equipo las que han crecido de forma más intensa. En cuanto a las importaciones de servicios, el crecimiento se centró en el consumo de residentes fuera del territorio nacional, un 21,7%, impulsado por el crecimiento de la renta en España y por el efecto acumulado de varios años de apreciación del euro, que incrementa el atractivo de las áreas en las que se utilizan otras divisas, en especial el dólar y las monedas referenciadas a él.

El crecimiento de la economía española durante 2004 y la evolución de los diferentes componentes del PIB se ha producido en un entorno de crecimiento de los precios mayor que en el año precedente. La tasa anual de inflación en diciembre de 2004 se elevaba hasta el 3,2%, seis décimas más que en el mismo mes del año 2003. Esta aceleración de la inflación estuvo en parte relacionada con el incremento sostenido de los precios internacionales del petróleo, efecto atenuado por la apreciación del euro, que ha permitido que el encarecimiento del crudo adquirido con la divisa europea fuese menor que el aumento de los

precios en dólares, que es la moneda en la que se negocia en los principales mercados internacionales.

En cualquier caso, la tasa de inflación en España sigue siendo muy superior a la media de los países de la Unión Europea, en parte debido al diferencial de crecimiento entre España y el resto de países de la Unión.

En los meses transcurridos de 2005 se observa una intensificación de los factores que contribuyen a aumentar el déficit exterior, un fuerte crecimiento de las importaciones y débil comportamiento de las exportaciones de bienes y de los ingresos por el turismo, junto con una mayor presión inflacionista.

Mercado de trabajo

Como se ha mencionado, la mejora de la producción en España durante el año 2004 ha estado vinculada estrechamente a la creación de empleo, lo que ha incidido de forma positiva sobre las principales variables del mercado laboral, como la actividad, la ocupación o el desempleo.

En lo que respecta a la primera de estas variables, la actividad, la EPA señala que el crecimiento medio de 2004 sobre 2003 se situó en el 3,31%, lo que permite alcanzar una cifra de 20.184.500 activos, un 56,36% de la población mayor de 16 años. Este porcentaje de crecimiento es ligeramente inferior que el registrado en los dos años anteriores, en los que se situó en torno al 4%.

Al igual que ocurría en estos últimos años, la incidencia del incremento de la actividad ha sido superior entre las mujeres que entre los hombres, alcanzando entre las primeras el 4,68% y el 2,37% entre los segundos, a pesar de lo cual, la tasa de actividad, calculada de nuevo sobre la población mayor de 16 años, aún es casi 23 puntos superior entre los hombres, que alcanzan el 68%, que entre las mujeres, que se sitúan en el 45%.

El incremento porcentual del número de ocupados fue ligeramente superior al de activos, situándose en un 3,90%, cifra muy similar a la de 2003 y que muestra la capacidad de la economía española para seguir creando empleo, después de una larga fase de crecimiento. El número medio de ocupados en el año 2004 se situó en 17.970.900, lo que representa, por primera vez, más de la mitad de la población de 16 y más años.

En el caso de la ocupación, las diferencias en el ritmo de crecimiento que se detectan entre los dos sexos son aún más acentuadas que en el de la actividad. Así, el número de mujeres ocupadas se incrementó en un 5,92%, mientras que el de hombres lo hizo en un 2,37%.

El comportamiento sectorial de la ocupación repitió, así mismo, el patrón descrito en los dos años anteriores, con dos sectores, la agricultura y la industria, que presentan un

cierto estancamiento de la ocupación, mientras que los otros dos, la construcción y los servicios, se muestran mucho más dinámicos.

En el caso de la agricultura, el número de ocupados se redujo por tercer año consecutivo, en este caso un 0,2%, de forma que su participación en la población ocupada total se redujo hasta el 5,5%. En cuanto a la industria, el crecimiento anual medio se situó en el 0,3%, cifra idéntica a la de 2003 y una décima inferior a la de 2002, consolidando así una tendencia estacionaria que se ajusta a la discreta evolución del valor añadido bruto de este sector durante los últimos años.

Por el contrario, la construcción ha experimentado un incremento de su número de ocupados del 7,2%, superior al registrado en los dos años anteriores, de forma que alcanza los 2.253.200 ocupados, un 12,54% del total. Una situación similar, aunque con cifras menos abultadas, es la que se da en el sector terciario, con una tasa de crecimiento de la ocupación del 4,7%, algo inferior al 5,1% mostrado en 2003.

Los buenos datos de ocupación, unidos al crecimiento menos intenso de la población activa ha permitido reducir el número total de parados, que se sitúa en 2.213.600 personas, un 1,3% menos que el año anterior. Desde el cambio metodológico de la EPA en 2002, que impide realizar comparaciones homogéneas con datos anteriores a 2001, éste es el primer año en el que el paro se ha reducido, a pesar de que durante todo el periodo se ha incrementado de forma notable el número de ocupados. Hasta este momento, los incrementos en la ocupación habían estado acompañados de crecimientos en la población activa, fundamentalmente mediante la incorporación de mujeres e inmigrantes a este colectivo, de forma que las cifras globales de desempleo se seguían incrementando. Este nuevo escenario, pendiente de que los resultados del año 2005 confirmen la tendencia, abre las expectativas a una reducción del número total de parados, aunque existen algunos interrogantes sobre la capacidad del mercado de trabajo para absorber las nuevas demandas de ocupación en una perspectiva de medio plazo.

La reducción del número de parados ha sido mayor entre las mujeres que entre los hombres, un 1,81% frente a un 0,57%, a pesar de lo cual más del 56% de los parados son mujeres, lo que, unido a la menor dimensión de la población activa, lleva a que la tasa de paro femenina prácticamente duplique a la de los hombres (16,0% frente al 8,4%).

La caída del paro ha sido especialmente importante entre los parados en busca del primer empleo, que se redujeron en un 5,9% y, en menor medida, en el sector industrial, que alcanzó el 2,8%. La agricultura y la construcción también experimentaron sendas reducciones en el número de desempleados, del 1,5% y el 0,7%, respectivamente. Únicamente en el sector servicios se produjo un aumento del desempleo, un 2,2%, que es una tasa de crecimiento mucho más contenida que en años anteriores.

Los datos de la EPA referidos a los dos primeros trimestres de 2005 apuntan una mejora significativa en las cifras de población activa y población ocupada y una caída sustancial de la tasa de paro que, por primera vez en muchos años, vuelve a situarse por deba-

jo de los dos dígitos. No obstante, hay que señalar la posibilidad de que el proceso de regularización de inmigrantes realizado durante la pasada primavera introduzca un sesgo en las cifras de empleo.

El análisis del desempleo también puede realizarse a partir de los datos registrados en las oficinas públicas de empleo, a partir de las demandas presentadas en la mismas. La estimación del paro según este registro ha sufrido una importante revisión, en el marco del *Sistema de Información de los Servicios Públicos de Empleo (SISPE)* cuya finalidad era la coordinación de los diferentes servicios autonómicos de empleo, una vez que las competencias en esta materia han sido transferidas a todas las comunidades autónomas, en lo referido no sólo a la información estadística, sino también a la gestión de las demandas y las ofertas de empleo.

Esta revisión del método de estimación del paro registrado, consistente, fundamentalmente, en determinar qué parte de los demandantes de empleo se excluyen del cómputo del paro, bien como consecuencia de la actualización, mediante otras fuentes, de los datos de las oficinas de empleo o bien por no coincidir con la definición de parados (por ejemplo, los demandantes de mejora de empleo, que están registrados como tales, pero que están ocupados en el momento de la demanda), ha generado un incremento de las cifras de paro registrado, de forma que las estimaciones del SISPE están ahora más cerca de las que se derivan de la EPA. En concreto, el número medio de parados en España en 2004 según el sistema SISPE se eleva a 2.113.718 personas, que es una cifra en torno a un 5% menor que la ofrecida por la EPA.

Esta convergencia en las cifras totales de paro no se ha dado, sin embargo, en la evolución del mismo con respecto al año 2003. Así, las cifras de paro registrado muestran un crecimiento del 0,8% como media de 2004, frente al descenso del 1,3% que señalaba la EPA.

En el análisis por sectores coincide con el realizado hasta este momento en cuando a los demandantes del primer empleo y el sector industrial. En ambos casos, los datos de 2004 muestran un descenso con respecto al año anterior, más intenso en el primer caso, un 5,0%, que en el segundo, un 2,9%. También coincide el análisis del sector servicios, en el que el incremento del paro SISPE se sitúa en un 2,7%. Por el contrario, tanto en la agricultura como en la construcción, los datos registrales muestran sendos crecimientos (del 2,7% y el 2,2%, respectivamente) que no coinciden con la evolución descrita por la EPA.

Otro aspecto en el que ambas estadísticas no coinciden es en la evolución del paro masculino y femenino, ya que el SISPE señala que el paro ha crecido de forma más intensa entre las mujeres (un 1,1%) que entre los hombres (un 0,4%). En ambos casos se detecta un comportamiento desigual entre los parados mayores de 25 años, cuyo número crece, y los menores, que se reducen un 4,6% en el caso de los hombres y un 8,3% en el de las mujeres.

Finalmente, la información recopilada por el INEM también permite conocer el número de contratos registrados en las oficinas de los servicios públicos de empleo, que ascendieron a 11.010.730, lo que representa un 25% menos de los registrados en el año anterior. Del total, un 9,12% fueron contratos indefinidos, frente al 8,66% del año anterior.

Políticas económicas

Dentro del área que conforman los países de la Unión Económica y Monetaria, la política monetaria está en manos del Banco Central Europeo que, como se ha mencionado, mantuvo constante en el 2% el tipo de interés oficial, a lo largo de todo el año, ya que la economía europea en su conjunto no presentaba graves tensiones inflacionistas y la demanda presentaba una cierta atonía.

Desde el punto de vista nacional, el reducido nivel de tipos de interés favorece la inversión privada y mejora las cuentas públicas, al reducir los pagos por intereses de la deuda, pero también provoca que la inflación, superior a la europea, sea más difícil de controlar y ha contribuido a la escalada de precios de la vivienda, al relajar las condiciones financieras de las hipotecas.

El diferencial de inflación entre España y el resto de Europa indica la necesidad de llevar a cabo reformas estructurales que inyecten más competencia a los mercados, en especial a los de servicios, si bien la existencia de niveles de precios más bajos en España que en su entorno, presiona a los mismos al alza, por lo que no es previsible que las tasas de inflación se igualen en el corto plazo, especialmente si persisten las diferencias de crecimiento entre ambas áreas.

En lo que respecta a la política fiscal, el año 2004 se saldó con un déficit del sector de las Administraciones públicas del 0,3% del PIB, frente a un superávit del 0,3% el año anterior. Sin embargo, este resultado ha estado fuertemente condicionado por la reorganización del sector ferroviario, que provocó un incremento de la formación bruta de capital, al asumir el Estado la gestión de la red ferroviaria, además de un incremento de las transferencias de capital con el fin de eliminar la deuda de RENFE. Descontando este efecto, el resultado de las cuentas de las Administraciones públicas habría arrojado una capacidad de financiación equivalente al 0,4% del PIB.

Atendiendo a los subsectores que componen las Administraciones públicas, el Estado obtuvo un déficit del 1,3% del PIB. Como ha ocurrido a lo largo de los últimos años, el déficit del Estado (y el del resto de subsectores de las Administraciones públicas) se ha sostenido gracias al superávit de la Seguridad Social, que en el año 2004 ascendió a un 1% del PIB, gracias al buen comportamiento de los ingresos, permitiendo una aportación de 3.700 millones de euros al fondo de reserva. El subsector de las Comunidades Autónomas presentó un equilibrio presupuestario durante 2004. Por su parte, las Corporaciones Locales prácticamente lograron el equilibrio en sus cuentas.

Los buenos resultados, excluidos los efectos transitorios, de las Administraciones Públicas se obtuvieron gracias al aumento de los ingresos tributarios, a la reducción de los gastos financieros y a pesar del incremento del gasto en consumo final.

Con respecto al primero de estos factores, el incremento de los ingresos tributarios se debió, fundamentalmente, a la recaudación del IVA, cuyo crecimiento está asociado a la fortaleza del consumo y al crecimiento constante de los precios de la vivienda. El crecimiento de la actividad económica también permitió que se produjese un incremento de los ingresos derivados del Impuesto de sociedades y, en menor medida los del IRPF. A este crecimiento de los ingresos tributarios se unió el aumento de las cotizaciones sociales, un 6,8%, empujadas por la mejora del empleo a lo largo del año.

Por la parte de los gastos, se produjo un incremento notable de los consumos intermedios y de las transferencias sociales en especie, asociadas, sobre todo, al gasto sanitario, y, de forma más moderada, la remuneración de asalariados. El crecimiento de las prestaciones sociales fue también intenso (un 12,2%), debido a la corrección en la revalorización de las pensiones como consecuencia de la desviación de la inflación con respecto a la prevista al comienzo del año, y al incremento de las pensiones de viudedad.

Cuadro 2

**PRODUCTO INTERIOR BRUTO Y SUS COMPONENTES POR EL LADO
DE LA DEMANDA. ESPAÑA**

Índices de volumen encadenados, referencia año 2000=100. Variación anual

Operaciones	2003	2004	2004				2005	
			Tr. I	Tr. II	Tr. III	Tr. IV	Tr. I	Tr. II
Gasto en consumo final	3,1	4,8	3,5	5,3	5,3	4,9	4,6	4,8
- Gasto en consumo final de los hogares	2,6	4,4	3,3	5,0	4,9	4,3	4,5	4,8
- Gasto en consumo final de las ISFLSH	1,9	5,0	3,9	4,0	5,0	7,2	5,0	4,5
- Gasto en consumo final de las AAPP	4,9	6,0	4,7	6,2	7,2	5,8	5,0	4,8
Formación bruta de capital fijo	5,6	4,9	3,4	5,3	6,7	4,3	5,9	7,7
- Bienes de equipo	2,5	3,7	-0,1	2,1	9,6	5,0	8,4	10,6
- Construcción	6,3	5,5	5,4	6,6	6,1	4,1	5,0	5,9
- Otros productos	7,7	4,4	4,5	4,9	5,2	3,0	5,8	9,7
Variación de existencias (*)	0,0	0,0	0,0	-0,1	0,0	0,0	-0,1	0,0
Demanda interna (*)	3,9	5,1	4,0	5,2	6,1	5,0	5,6	5,7
Exportación de bienes y servicios	3,6	3,3	2,1	2,8	4,4	4,0	-2,9	1,6
- Exportación de bienes (fob)	5,0	4,4	2,7	5,1	6,0	3,7	-3,0	2,5
- Exportación de servicios	5,0	4,4	4,5	3,2	3,7	6,0	0,2	1,1
Importación de bienes y servicios	6,0	9,3	6,7	10,7	10,9	8,9	5,2	7,5
- Importación de bienes (fob)	6,4	10,1	7,1	11,4	12,0	9,8	6,8	8,4
- Importación de servicios	4,2	6,2	5,5	7,9	6,7	4,9	-2,1	2,7
Producto interior bruto a precios de mercado	3,0	3,1	2,7	3,1	3,7	2,9	3,1	3,5

*Aportación al crecimiento del PIB a precios de mercado

Fuente: Contabilidad trimestral del INE (segundo trimestre de 2005)

Cuadro 3

**PRODUCTO INTERIOR BRUTO Y SUS COMPONENTES POR EL LADO
DE LA OFERTA. ESPAÑA**

Índices de volumen encadenados, referencia año 2000=100. Variación anual

Operaciones	2003	2004	2004				2005	
			Tr. I	Tr. II	Tr. III	Tr. IV	Tr. I	Tr. II
Ramas agraria y pesquera	-0,1	-1,1	1,0	-0,9	-1,8	-2,3	-2,8	-1,0
Ramas energéticas	1,3	2,0	1,9	2,8	1,5	1,9	2,5	3,5
Ramas industriales	0,9	0,3	0,1	0,3	0,8	0,2	-0,2	0,9
Construcción	5,0	5,1	6,1	5,2	4,8	4,6	4,8	6,1
Ramas de los servicios	2,9	3,6	3,5	3,4	3,5	3,9	2,9	4,3
- Servicios de mercado	2,6	3,6	3,5	3,4	3,5	3,9	2,9	4,5
- Servicios de no mercado	4,2	3,6	3,5	3,2	3,6	4,1	2,7	3,7
Impuestos netos sobre los productos	6,8	4,1	0,1	6,5	10,7	0,2	6,9	0,3
- IVA que grava los productos	5,3	2,5	-1,8	-5,7	15,2	4,8	10,8	-1,0
- Impuestos netos sobre productos importados	6,6	12,0	18,1	10,4	3,5	16,8	3,0	12,6
- Otros impuestos netos sobre los productos	9,5	6,5	4,1	22,1	5,4	-8,2	1,0	0,4
Producto interior bruto a precios de mercado	3,0	3,1	2,7	3,1	3,7	2,9	3,1	3,5

Fuente: Contabilidad trimestral del INE (segundo trimestre de 2005)

**PRODUCTO INTERIOR BRUTO A PRECIOS DE MERCADO
ESPAÑA**

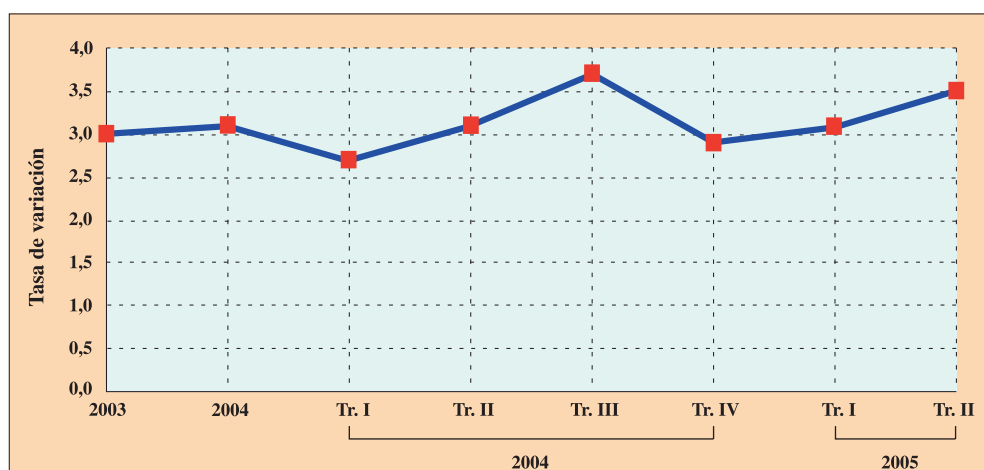

Cuadro 4

DATOS DEL MERCADO DE TRABAJO. ESPAÑA

	P.pot.act. P >16 años	Inactivos	Activos		Ocupados		Parados	
			Poblac.	Tasa	Poblac.	Tasa	Poblac.	Tasa
Año 2000								
Primer trimestre	33.416,6	15.569,5	17.744,1	53,10	15.119,3	45,24	2.624,8	14,79
Segundo trimestre	33.534,2	15.543,9	17.899,8	53,38	15.440,2	46,04	2.459,6	13,74
Tercer trimestre	33.651,9	15.443,7	18.137,4	53,90	15.681,8	46,60	2.455,6	13,54
Cuarto trimestre	33.769,5	15.479,2	18.227,8	53,98	15.782,3	46,74	2.445,4	13,42
Media anual	33.593,1	15.509,1	18.002,3	53,59	15.505,9	46,16	2.496,4	13,87
Variación 00/99	1,21%	-0,97%	3,39%		5,56%		-8,30%	
Año 2001								
Primer trimestre	33.888,0	16.017,3	17.814,7	52,57	15.866,3	46,82	1.948,3	10,94
Segundo trimestre	34.007,4	16.029,1	17.932,1	52,73	16.076,3	47,27	1.855,8	10,35
Tercer trimestre	34.126,9	15.929,9	18.164,0	53,22	16.294,3	47,75	1.869,7	10,29
Cuarto trimestre	34.246,3	15.931,5	18.292,0	53,41	16.348,2	47,74	1.943,8	10,63
Media anual	34.067,2	15.977,0	18.050,7	52,99	16.146,3	47,40	1.904,4	10,55
Variación 01/00	1,41%	3,02%	0,27%		4,13%		-23,71%	
Año 2002								
Primer trimestre	34.383,1	15.911,3	18.471,8	53,72	16.335,6	47,51	2.136,3	11,57
Segundo trimestre	34.537,4	15.847,6	18.689,8	54,11	16.597,2	48,06	2.092,6	11,20
Tercer trimestre	34.691,7	15.748,0	18.943,7	54,61	16.763,1	48,32	2.180,6	11,51
Cuarto trimestre	34.846,0	15.808,9	19.037,2	54,63	16.825,4	48,29	2.211,8	11,62
Media anual	34.614,6	15.829,0	18.785,6	54,27	16.630,3	48,04	2.155,3	11,47
Variación 02/01	1,61%	-0,93%	4,07%		3,00%		13,18%	
Año 2003								
Primer trimestre	34.996,2	15.773,1	19.223,1	54,93	16.923,6	48,36	2.299,5	11,96
Segundo trimestre	35.142,2	15.710,0	19.432,3	55,30	17.241,1	49,06	2.191,2	11,28
Tercer trimestre	35.288,3	15.602,8	19.685,5	55,78	17.459,4	49,48	2.226,0	11,31
Cuarto trimestre	35.434,3	15.622,6	19.811,7	55,91	17.559,7	49,56	2.252,1	11,37
Media anual	35.215,3	15.677,1	19.538,2	55,48	17.296,0	49,11	2.242,2	11,48
Variación 03/02	1,74%	-0,96%	4,01%		4,00%		4,03%	
Año 2004								
Primer trimestre	35.583,4	15.695,8	19.887,5	55,89	17.600,4	49,46	2.287,2	11,50
Segundo trimestre	35.735,0	15.642,0	20.093,0	56,23	17.865,8	50,00	2.227,2	11,08
Tercer trimestre	35.886,6	15.576,7	20.310,0	56,59	18.129,1	50,52	2.180,9	10,74
Cuarto trimestre	36.038,3	15.590,8	20.447,5	56,74	18.288,1	50,75	2.159,4	10,56
Media anual	35.810,8	15.626,3	20.184,5	56,36	17.970,9	50,18	2.213,7	10,97
Variación 04/03	1,69%	-0,32%	3,31%		3,90%		-1,27%	
Año 2005								
Primer trimestre	36.187,6	15.595,9	20.591,7	56,90	18.492,7	51,10	2.099,0	10,19
Segundo trimestre	36.334,6	15.494,9	20.839,6	57,35	18.894,9	52,00	1.944,7	9,33

Fuente: Encuesta de población activa metodología 2005. INE

Cuadro 5

POBLACIÓN OCUPADA POR SECTORES. ESPAÑA

	Agricultura		Industria		Construcción		Servicios		Total
	Ocupados	%s/T	Ocupados	%s/T	Ocupados	%s/T	Ocupados	%s/T	
Año 2000									
Primer trimestre	1.041,1	6,89	3.004,4	19,87	1.656,6	10,96	9.417,1	62,29	15.119,2
Segundo trimestre	1.032,6	6,69	3.059,3	19,81	1.700,7	11,01	9.647,6	62,48	15.440,2
Tercer trimestre	1.004,0	6,40	3.110,5	19,83	1.756,9	11,20	9.810,5	62,56	15.681,9
Cuarto trimestre	1.037,2	6,57	3.155,6	19,99	1.776,6	11,26	9.812,9	62,18	15.782,3
Media anual	1.028,7	6,63	3.082,5	19,88	1.722,7	11,11	9.672,0	62,38	15.505,9
Variación 00/99	-1,9%		4,2%		9,6%		6,2%		5,6%
Año 2001									
Primer trimestre	1.092,7	6,89	3.167,5	19,96	1.803,6	11,37	9.802,5	61,78	15.866,3
Segundo trimestre	1.053,7	6,55	3.182,0	19,79	1.875,7	11,67	9.965,0	61,99	16.076,4
Tercer trimestre	1.001,0	6,14	3.191,5	19,59	1.897,8	11,65	10.203,9	62,62	16.294,2
Cuarto trimestre	1.033,5	6,32	3.165,9	19,37	1.927,8	11,79	10.221,0	62,52	16.348,2
Media anual	1.045,2	6,47	3.176,7	19,67	1.876,2	11,62	10.048,1	62,23	16.146,3
Variación 01/00	1,6%		3,1%		8,9%		3,9%		4,1%
Año 2002									
Primer trimestre	1.069,9	6,55	3.099,9	18,98	1.951,7	11,95	10.214,0	62,53	16.335,5
Segundo trimestre	1.000,9	6,03	3.183,3	19,18	1.995,3	12,02	10.417,7	62,77	16.597,2
Tercer trimestre	937,8	5,59	3.253,3	19,41	1.980,3	11,81	10.591,7	63,18	16.763,1
Cuarto trimestre	973,1	5,78	3.226,3	19,18	1.993,3	11,85	10.632,6	63,19	16.825,3
Media anual	995,4	5,99	3.190,7	19,19	1.980,2	11,91	10.464,0	62,92	16.630,3
Variación 02/01	-4,8%		0,4%		5,5%		4,1%		3,0%
Año 2003									
Primer trimestre	1.005,2	5,94	3.208,8	18,96	2.042,9	12,07	10.666,6	63,03	16.923,5
Segundo trimestre	984,7	5,71	3.204,0	18,58	2.121,0	12,30	10.931,4	63,40	17.241,1
Tercer trimestre	962,0	5,51	3.225,7	18,48	2.120,5	12,15	11.151,3	63,87	17.459,5
Cuarto trimestre	1.012,1	5,76	3.164,7	18,02	2.122,2	12,09	11.260,8	64,13	17.559,8
Media anual	991,0	5,73	3.200,8	18,51	2.101,7	12,15	11.002,5	63,61	17.296,0
Variación 03/02	-0,4%		0,3%		6,1%		5,1%		4,0%
Año 2004									
Primer trimestre	1.031,8	5,86	3.173,6	18,03	2.161,0	12,28	11.233,9	63,83	17.600,3
Segundo trimestre	979,3	5,48	3.200,3	17,91	2.237,7	12,53	11.448,5	64,08	17.865,8
Tercer trimestre	964,2	5,32	3.223,0	17,78	2.282,9	12,59	11.658,9	64,31	18.129,0
Cuarto trimestre	980,4	5,36	3.246,8	17,75	2.331,2	12,75	11.729,7	64,14	18.288,1
Media anual	988,9	5,50	3.210,9	17,87	2.253,2	12,54	11.517,8	64,09	17.970,8
Variación 04/03	-0,2%		0,3%		7,2%		4,7%		3,9%
Año 2005									
Primer trimestre	1.017,3	5,50	3.257,5	17,62	2.270,5	12,28	11.947,3	64,61	18.492,6
Segundo trimestre	986,6	5,22	3.262,8	17,27	2.339,3	12,38	12.306,3	65,13	18.895,0

Fuente: Encuesta de población activa metodología 2005. INE

Cuadro 6

PARADOS POR SECTORES. ESPAÑA

	Agricultura		Industria		Construcción		Servicios		Par. 1 ^{er} empl.		Total	Tasa
	Par.	%s/t	Par.	%s/t	Par.	%s/t	Par.	%s/t	Par.	%s/t	Par.	paro
Año 2000												
Primer trimestre	215,1	8,19	228,5	8,71	196,2	7,47	951,1	36,24	1.033,9	39,39	2.624,8	14,79
Segundo trimestre	220,2	8,95	224,1	9,11	190,5	7,75	868,2	35,30	956,6	38,89	2.459,6	13,74
Tercer trimestre	232,6	9,47	220,2	8,97	197,4	8,04	859,7	35,01	945,8	38,51	2.455,7	13,54
Cuarto trimestre	197,4	8,07	220,5	9,02	206,5	8,44	941,4	38,50	879,6	35,97	2.445,4	13,42
Media anual	216,3	8,67	223,3	8,95	197,7	7,92	905,1	36,26	954,0	38,21	2.496,4	13,87
Variación 00/99	0,3%		-6,4%		-2,0%		-1,8%		-16,6%		-8,3%	
Año 2001												
Primer trimestre	158,9	8,16	209,6	10,76	189,4	9,72	782,4	40,16	608,0	31,21	1.948,3	10,94
Segundo trimestre	164,8	8,88	201,8	10,87	172,4	9,29	726,2	39,13	590,6	31,82	1.855,8	10,35
Tercer trimestre	162,6	8,70	206,4	11,04	174,9	9,35	719,9	38,51	605,8	32,40	1.869,6	10,29
Cuarto trimestre	161,8	8,32	206,5	10,62	179,6	9,24	787,4	40,51	608,4	31,30	1.943,7	10,63
Media anual	162,0	8,51	206,1	10,82	179,1	9,40	754,0	39,59	603,2	31,67	1.904,4	10,55
Variación 01/00	-25,1%		-7,7%		-9,4%		-16,7%		-36,8%		-23,7%	
Año 2002												
Primer trimestre	160,3	7,50	245,4	11,49	208,1	9,74	901,2	42,19	621,2	29,08	2.136,2	11,56
Segundo trimestre	177,6	8,49	224,6	10,73	202,0	9,65	874,5	41,79	614,0	29,34	2.092,7	11,20
Tercer trimestre	197,5	9,06	238,6	10,94	208,2	9,55	889,3	40,78	647,0	29,67	2.180,6	11,51
Cuarto trimestre	181,3	8,20	249,4	11,28	218,3	9,87	910,5	41,17	652,3	29,49	2.211,8	11,62
Media anual	179,2	8,31	239,5	11,11	209,2	9,70	893,9	41,47	633,6	29,40	2.155,3	11,47
Variación 02/01	10,6%		16,2%		16,8%		18,6%		5,0%		13,2%	
Año 2003												
Primer trimestre	174,3	7,58	267,3	11,62	222,9	9,69	991,1	43,10	644,0	28,00	2.299,6	11,96
Segundo trimestre	181,8	8,30	250,1	11,41	204,7	9,34	919,1	41,95	635,4	29,00	2.191,1	11,28
Tercer trimestre	196,7	8,84	246,5	11,07	197,5	8,87	936,0	42,05	649,2	29,17	2.225,9	11,31
Cuarto trimestre	173,0	7,68	254,2	11,29	217,8	9,67	961,9	42,71	645,3	28,65	2.252,2	11,37
Media anual	181,5	8,09	254,5	11,35	210,7	9,40	952,0	42,46	643,5	28,70	2.242,2	11,48
Variación 03/02	1,3%		6,3%		0,8%		6,5%		1,6%		4,0%	
Año 2004												
Primer trimestre	169,5	7,41	246,8	10,79	224,2	9,80	1.011,7	44,23	635,0	27,76	2.287,2	11,50
Segundo trimestre	187,9	8,44	247,9	11,13	211,0	9,47	971,3	43,61	609,0	27,34	2.227,1	11,08
Tercer trimestre	192,4	8,82	242,3	11,11	206,6	9,47	935,7	42,91	603,8	27,69	2.180,8	10,74
Cuarto trimestre	164,9	7,64	252,4	11,69	195,1	9,04	972,2	45,02	574,7	26,62	2.159,3	10,56
Media anual	178,7	8,07	247,4	11,17	209,2	9,45	972,7	43,94	605,6	27,36	2.213,6	10,97
Variación 04/03	-1,5%		-2,8%		-0,7%		2,2%		-5,9%		-1,3%	
Año 2005												
Primer trimestre	108,0	5,15	180,0	8,58	169,3	8,07	771,9	36,77	869,8	41,44	2.099,0	10,19
Segundo trimestre	110,7	5,69	165,0	8,48	147,0	7,56	670,2	34,46	851,8	43,80	1.944,7	9,33

Fuente: Encuesta de población activa metodología 2005. INE

1.3

Economía asturiana

Producción

El crecimiento del PIB a precios de mercado de Asturias en 2004 se situó en el 2,0%, según la primera estimación de la Contabilidad Regional de España, del INE. Esta tasa de crecimiento es dos décimas superior a la experimentada durante 2003, incremento similar a del resto del país.

Así pues, Asturias sigue registrando un crecimiento sólido y sostenido. La mayor incidencia de la inmigración en el resto del país ha hecho que el crecimiento de la producción total española haya estado siete décimas por encima de la asturiana. Sin embargo, al observar el PIB per cápita, el principal indicador de riqueza usado internacionalmente para hacer comparaciones homogéneas, se puede ver cómo las tasas reflejan un proceso de acercamiento entre Asturias y España. En concreto, el crecimiento del PIB por habitante en 2004 se situó en Asturias en el 2,3%, mientras que en España sólo alcanzó el 2,0%, produciéndose una diferencia incluso mayor que en el año anterior, que había sido de dos décimas. Esta situación ha permitido que el PIB por habitante de Asturias haya pasado de representar el 87,66% del de España en 2003 al 88,22% en 2004.

Si la evolución económica se analiza a partir del VAB a precios básicos, es decir, si se deducen del PIB los impuestos netos de subvenciones sobre los productos, las estimaciones del INE pueden compararse con las realizadas por otras instituciones, como Funcas o Hispalink. De acuerdo con este indicador, el crecimiento de la economía asturiana se habría situado en una horquilla que va del 1,9% estimado por el INE, hasta el 2,4 de Hispalink, pasando por el 2,3% de Funcas.

El análisis sectorial del crecimiento económico asturiano varía en función de las diferencias que muestran las diferentes estimaciones del VAB, pero en todos los casos se pone en evidencia el protagonismo del sector servicios en este crecimiento, acompañado, según algunas estimaciones, por el sector de la construcción. En ambos casos, sin embargo, el crecimiento en el año 2004 se ha relajado con respecto al año anterior, situación que ha podido compensarse con un mejor comportamiento del sector industrial que, después de un año muy negativo, como fue 2003, ha logrado recuperarse y alcanzar tasas de crecimiento cercanas al 2%.

El análisis de las tasas de crecimiento estimadas para cada uno de los cuatro grandes sectores de actividad puede complementarse con la información referente a indicadores de coyuntura, que contribuyen a explicar qué aspectos han incidido en la evolución de las distintas actividades.

Las estimaciones de crecimiento del sector agrícola ofrecen tasas de crecimiento inferiores al 1%, que incluso llega a ser negativa (-1%) en el caso de las estimaciones de Hispalink.

Este bajo nivel de crecimiento se refleja también en los indicadores de producción física de las principales producciones agrarias de este año. Así, la producción de leche de vaca se situó en 667 millones de litros, con un incremento del 1% con respecto al año anterior, mientras que la carne sacrificada de bovino se redujo un 2,1%, en línea con las variaciones experimentadas por el resto de los sacrificios.

En lo que se refiere a la pesca, en el año 2004 se ha acentuado la captura de especies de alto valor añadido, lo que permite que el valor de la pesca desembarcada se haya incrementado en un 10,7%, a pesar de que el peso de la misma se haya reducido un 8,1%.

Como se mencionaba anteriormente, el sector industrial ha experimentado en 2004 una importante recuperación, revirtiendo las tasas negativas de crecimiento que había registrado en 2003, de forma que ha alcanzado un crecimiento estimado entre el 1,4% de Hispalink y el 2,1% de Funcas, situándose la estimación del INE en el 1,9%, igual a la del conjunto de la economía regional.

Esta recuperación estuvo encabezada por los productos metálicos básicos, cuyo indicador sintético creció un 18,3%, después de que se redujese más de un 10% en el año anterior, situándose en el máximo histórico.

Atendiendo a este último indicador, se observa que este importante crecimiento de la rama de *Industrias metálicas básicas*, ha estado respaldado por incrementos más moderados de las actividades de *Electricidad, gas y agua*, que crecieron un 2,8%, y *Papel, artes gráficas y edición*, que lo hicieron un 2,5%. En el caso de la energía eléctrica, la producción de origen térmico se ha mantenido en niveles muy similares a los del año anterior, por encima de los 18 millones de megavatios hora, de forma que el crecimiento de la producción se ha debido al mejor comportamiento de la energía hidráulica, que ha crecido un 2,5% y, sobre todo, a la puesta en marcha de parques eólicos que aportan unos 300.0000 megavatios hora, un 1,5% del total de la energía producida en Asturias.

Por el contrario, las ramas de *Textil, cuero, calzado y confección* y *Madera, corcho y mueble* experimentaron sendos recortes, del 17,8% y el 7,4% en sus respectivos índices de producción, acompañando a la de *Industrias extractivas* que, un año más, ha visto reducir el índice, en este caso un 14,0%, como consecuencia de los recortes en la producción tanto de hulla (un 15,34%) como de antracita (un 9,0%), de forma que las toneladas lavadas de carbón se han situado ligeramente por encima de los dos millones y medio.

Los niveles de producción del resto de actividades industriales se han mantenido en niveles similares a los del año anterior.

En el caso de la construcción, las estimaciones de crecimiento del VAB siguen mostrando un crecimiento sostenido aunque ligeramente menor que en el año anterior, en con-

cordancia con las estimaciones para el conjunto de la economía española. Hispalink sitúa el crecimiento en 2004 en el 3,8%, sólo tres décimas por debajo del registrado en 2003, Funcas lo reduce al 2,9%, frente al 4,5% que estimaba para el año anterior, y el INE presenta al sector como el de menor crecimiento en este año, con un discreto 0,9%, frente al 3,8% de 2003.

Las ventas de cemento producido en Asturias, que crecieron un 9,5%, muestran una cierta fortaleza del sector y, sobre todo, generan buenas perspectivas para el año 2005 y siguientes, fundamentalmente gracias al empuje de las grandes infraestructuras que se están construyendo en la región y cuya licitación se produjo a lo largo de 2004, hasta un total de 1.365 millones de euros, frente a los 580 del año 2003.

En lo que se refiere a la construcción residencial, los visados de obra nueva destinada a viviendas realizados por el Colegio de Arquitectos Técnicos se incrementaron un 7,0%, mientras que las viviendas a construir y rehabilitar, según las licencias de ayuntamientos, aumentaron un 4,1%.

A lo largo de 2004, como había ocurrido en los años anteriores, el crecimiento de la economía asturiana se ha asentado en la solidez del sector servicios, cuyo crecimiento se ha situado entre el 2,1% y el 2,8%, según la fuente que se utilice. En todos los casos, las estimaciones de crecimiento de este sector son superiores a la media de la economía, remarcando la principal característica, desde la perspectiva sectorial, del actual periodo de crecimiento, que es el protagonismo del sector terciario, en un signo evidente de modernización de la estructura productiva de la región.

Las tasas de crecimiento estimadas para 2004 por el INE y Funcas (no así en el caso de Hispalink) son inferiores a las de 2003, hecho muy relacionado con la ralentización, transitoria, a juzgar por los datos posteriores, en el ritmo de creación de empleo, como se verá más adelante.

Una parte de los indicadores coyunturales del sector servicios reflejan dicha ralentización transitoria del crecimiento del sector. Así, el índice de comercio al por menor, calculado por el INE, muestra un crecimiento medio a precios constantes del 2,1% en 2004, frente al 4,3% del año anterior. No ocurre lo mismo con los indicadores relacionados con el turismo, que se muestran mucho más sólidos que en 2003. El número de viajeros en establecimientos hoteleros se incrementó en un 8,7% y las pernoctaciones lo hicieron un 8,5%, y la estancia media permaneció prácticamente constante, en 2,27 días por viajero. Este crecimiento de los turistas incidió favorablemente en el tráfico de pasajeros del aeropuerto de Asturias, que se incrementó en un 12,9%.

Esta línea ascendente está en concordancia con los datos que hemos ido conociendo este año sobre el turismo en Asturias, en los que se están batiendo records de ocupación y de visitantes, tanto nacionales como extranjeros.

En lo que respecta al tráfico de mercancías, el año se saldó con crecimientos importantes. El movimiento en el puerto de Gijón, el más importante por volumen de tráficos, se incrementó un 5,2%, crecimiento que superó el puerto de Avilés, con un 6,7%. El tráfico de mercancías por ferrocarril, sin embargo, mostró tendencias mixtas; mientras el volumen de mercancías transportado por RENFE se incrementó en un 4,7%, en el caso de FEVE se redujo un 10,2%.

Demanda

La disponibilidad de datos desde la perspectiva de la demanda es mucho más reducida que desde el punto de vista de la producción, tanto en lo referente a la estimación del crecimiento de los principales componentes como a los indicadores coyunturales disponibles para su análisis.

En cuanto al primer aspecto, de los tres organismos que ofrecen estimaciones de crecimiento económico a nivel autonómico, únicamente Funcas desagrega este crecimiento desde la perspectiva de la demanda, aunque con la limitación de hacerlo a precios corrientes, lo que dificulta el análisis, especialmente en periodos largos de tiempo. No obstante, estas estimaciones constituyen un buen punto de partida para conocer cuál ha sido la evolución del consumo privado, el consumo público, la inversión y sector exterior en Asturias a lo largo de 2004.

Durante este año, el consumo privado interior presentó una tasa de crecimiento nominal del 1,9%, inferior en nueve décimas a la del año anterior y en casi cuatro puntos a la de España, si bien estas comparaciones están condicionadas por el distinto comportamiento de los precios en cada periodo y territorio. La diferente evolución del consumo privado interior en Asturias y en España está relacionada con un amplio conjunto de factores entre los cuales destaca el distinto comportamiento demográfico. La buena evolución del turismo en este año, como ya se ha mencionado, está corrigiendo en parte esta situación.

El consumo de energía eléctrica ha crecido un 2,4%, ocho décimas menos que en 2003; el consumo de gasóleos ha aumentado un 1,9%, frente al 7,8% en que lo había hecho el año anterior; y el consumo de gasolinas se ha reducido un 0,7%, cuando en 2003 se había incrementado un 4,4%. Esta evolución del consumo de combustibles está relacionada con el constante incremento del precio de los mismos, derivado de la escalada del precio del petróleo en los mercados internacionales.

Frente a estos datos, el número de matriculaciones de turismos en 2004 ha crecido de forma muy intensa, un 10,4%, después de que el año anterior lo hiciera a una tasa del 1,8%. A este dato se une el incremento de las matriculaciones de motocicletas, un 51,5%, que se han visto favorecidas por la reforma del Reglamento de conductores que permitía, a partir de octubre de 2004, conducir motocicletas de hasta 125 centímetros cúbicos a los poseedores de un permiso tipo B con un mínimo de tres años de antigüedad. Estos dos

datos confirman el dinamismo del consumo privado de bienes duraderos, que se contrapone al estancamiento del consumo del resto de bienes.

En contra de lo que ocurría con el consumo privado interior, el consumo público se ha acelerado, hasta crecer a una tasa del 10,1%, superior en casi tres puntos a la del año anterior y similar a la de España.

Junto con este componente, aunque con una menor intensidad, la formación bruta de capital también ha experimentado un importante incremento, del 6,1% en términos nominales, que es similar al registrado el año anterior, y que confirma la recuperación de la inversión, elemento fundamental para mantener en el futuro las tasas de crecimiento actuales.

La solidez de la inversión se refleja en algunos indicadores, como los datos derivados del registro industrial, que muestran un incremento del 7,4% en el número de establecimientos registrados, cuya inversión triplica la realizada el año anterior. En el caso de los datos del registro mercantil, los referidos a la creación de sociedades vuelven a ser muy positivos, con un incremento del 6,3%, acompañado de un aumento del 64,7% del capital suscrito, pero volvieron a ofrecer recortes en el número y capital de las sociedades ampliadas. Por último, el ritmo de crecimiento de las matriculaciones de vehículos industriales y agrarios alcanzó un 7,3%, después del bache atravesado el año anterior, en el que únicamente crecieron un 1,1%.

Finalmente, el componente exterior, entendido como los intercambios de Asturias con el resto del mundo, incluido el resto de España, ha mantenido un saldo negativo en 2004, con un crecimiento en términos nominales, del 4,5%, pese a que el aumento de las exportaciones ha sido ligeramente superior al de las importaciones. Estos resultados han estado condicionados por la fortaleza del Euro y están en concordancia con los del resto de las comunidades autónomas. Las importaciones crecieron a un ritmo muy elevado, del 22,0%, según los datos provisionales del Departamento de Aduanas de la Agencia Tributaria, mientras que las exportaciones lo hicieron al 7,6%. Esta diferencia entre el crecimiento de las exportaciones y las importaciones está relacionado con la diferente evolución de las compras y ventas al extranjero de bienes intermedios, que constituyen las partidas más importantes y cuyas importaciones han crecido un 23,5%, mientras que las exportaciones lo han hecho un 13,1%.

Mercado de trabajo

La particular estructura por edades de la población asturiana tiene una importante influencia sobre la evolución previsible de las principales variables del mercado de trabajo ya que el reducido tamaño de la base de la pirámide de población constituye una limitación importante de cara al aumento de la población potencialmente activa, puesto que los grupos que cada año se incorporan al estrato de edad entre 16 y 64 años son mucho

menos numerosos que los que salen del mismo, lo que tiene efectos estadísticos positivos que afectan a las tasas de actividad y paro, pero puede llegar a generar escasez de mano de obra disponible para la realización de determinadas actividades y, por ello, perjudicar la capacidad de crecimiento de la economía regional a medio y largo plazo.

Por otra parte, esta misma estructura provoca algunos problemas ligados a la idoneidad de los indicadores utilizados para analizar la evolución del mercado de trabajo, como por ejemplo la tasa de actividad. En el entorno europeo, esta tasa se define como la relación entre el número de activos y la población potencialmente activa, que suele identificarse con la comprendida entre 16 y 64 años. No obstante, la Encuesta de Población Activa del INE, que es la principal fuente de datos para el estudio del mercado de trabajo tanto a nivel nacional como por Comunidades Autónomas, no ofrecía hasta 2005 información desagregada sobre la población correspondiente a este tramo de edades, sino que utilizaba al colectivo de los mayores de 16 años. La primera consecuencia de este hecho es que las tasas de actividad, y de ocupación, calculadas sobre una base de activos potenciales integrada por el colectivo de 16 y más años, son sensiblemente menores que las calculadas utilizando como base la población de 16 a 64 años. Esta forma de realizar los cálculos puede contribuir a generar sesgos que deben ser objeto de una interpretación adecuada, cuando se comparan tasas de actividad entre territorios con diferencias notables en su pirámide de población, derivadas de un distinto grado de envejecimiento.

Por ello, cuando se analizan las diferencias entre las tasas de actividad y ocupación en Asturias y España, hay que tener en cuenta que el uso de la población mayor de 16 años como base para el cálculo de ambas tasas provoca un sesgo a la baja que: es más intenso en el caso de Asturias; y, además, contribuye a incrementar las distancias con respecto a la media nacional, en 1,5 puntos para la tasa de actividad y en 1,18 puntos para la tasa de ocupación sin que este resultado esté relacionado con rasgos propios del mercado de trabajo.

Simultáneamente a esta circunstancia, el mercado laboral regional presenta otra característica que contribuye a sesgar a la baja el contingente de población activa. Se trata de la existencia de un grupo elevado, si se compara con la situación del conjunto nacional, de prejubilados, que son personas en edad potencialmente activa, pero que forman parte del colectivo de inactivos, como consecuencia de haber alcanzado acuerdos en el marco de los procesos de ajuste y reconversión industrial. Este fenómeno ha afectado de forma importante a Asturias, ya que, además de las prejubilaciones de determinadas ramas de actividad, que afectan de forma generalizada a todo el territorio nacional, como las de la banca, las telecomunicaciones o los seguros, la incidencia de estos procesos en ramas industriales, como la minería, la siderurgia o el naval, ha sido más intensa en nuestra región. Desde el punto de vista del análisis del mercado de trabajo, esta situación genera una menor tasa de actividad, que se irá corrigiendo a medida que los prejubilados se vayan incorporando al colectivo de jubilados, siempre que no se den nuevos procesos masivos de prejubilación.

De acuerdo con los datos de la EPA, la población mayor de 16 años en 2004 se situó, como media, en 937.900 personas, cifra prácticamente idéntica a la del año anterior. De éstos, un 46,4%, 435.600, conforman el contingente de población activa, que ha crecido un escaso 0,5% con respecto a 2003. Como ocurría en años anteriores, prácticamente todo el crecimiento de la población activa se ha concentrado en las mujeres, de forma que el número de activas ha crecido un 1,1%, frente a un 0,2% en el caso de los hombres. Aunque se esté reduciendo, la brecha entre la tasa de actividad masculina y femenina aún sigue siendo grande, lo que nos indica que aún existe un amplio margen de incorporación de la mujer al mercado laboral; mientras que la de los hombres alcanza el 57,4%, la de las mujeres se queda en el 36,4%. Si en la base para el cálculo de la tasa de actividad sustituimos el colectivo de mayores de 16 años por el tramo de población de 16 a 64 años (tal como se realiza en la metodología EPA 2005) las tasas de actividad que se obtienen para el caso de Asturias son: 62,66% de tasa global, 74,41% para los varones y 51,11% para las mujeres, frente a unas cifras equivalentes a nivel nacional de 70,25% para la tasa global, 81,82% para los varones y 58,48% para las mujeres, cifras que resultan coherentes con lo señalado mas arriba respecto a la mejora relativa de las tasas de actividad de nuestra región como resultado de introducir una base de cálculo que no introduce el sesgo derivado del mayor grado de envejecimiento de la población asturiana en relación a la nacional.

La evolución del mercado laboral ha estado caracterizada por una tendencia al acortamiento de las distancias entre las tasas de actividad por sexos, sobre todo en los tramos de población de menor edad. Estas mismas diferencias entre sexos también se observan al analizar el comportamiento de la ocupación. Así para una tasa de ocupación global del 41,63%, en 2004 y referida a la población de 16 y más años, la tasa de ocupación de los varones se sitúa en un 53,31%, mientras que la de las mujeres se queda en un 30,93%. Estas mismas tasas, calculadas por la EPA 2005 sobre la población de 16 a 64 años, son: 55,55% como tasa global para ambos sexos, 67,21% para los varones y 44,07% para las mujeres. Pese a que las distancias entre sexos son todavía elevadas hay que señalar que se han recortado en casi 4 puntos porcentuales durante el último quinquenio.

En el año 2004, la población ocupada en Asturias ascendía a una cifra media anual de 390.400 personas, lo que representa un 41,6% del colectivo total de población mayor de 16 años. De esta cifra, el 61,0% corresponde a hombres, que alcanzan los 238.300 ocupados y el restante 39,0% a mujeres, 152.200. En lo que se refiere a su evolución temporal la población ocupada se incrementó, en términos globales, un 1,41%, cifra menor a la mostrada en 2003. Los datos disponibles para el período ya transcurrido del año en curso muestran la recuperación de un mayor dinamismo en la creación de empleo.

Un aspecto interesante en el análisis del número de ocupados lo constituye el sector en el que trabajan y su evolución en el tiempo. Es en el mercado de trabajo donde se manifiestan de forma más clara las diferentes tendencias que han dibujado en los últimos años cada uno de los cuatro grandes sectores en los que se divide la economía, y en el año 2004 el patrón ha mostrado descensos en el número de ocupados de agricultura, industria y

construcción, y un importante aumento en servicios. Los datos de la EPA referidos a los dos primeros trimestres de 2005 parecen indicar que se mantienen las tendencias mostradas durante 2004 en los sectores agricultura e industria y servicios mientras que el sector construcción no apunta una tendencia definida.

En lo que se refiere al sector agrícola, en los dos años anteriores la EPA había reflejado sendos sorprendentes incrementos, que se han transformado en una reducción del 5,4% en el año 2004, más coherente con el proceso de transformación del campo asturiano, inmerso en una reestructuración silenciosa, en la que las pérdidas de empleo se saldan con incrementos de la productividad, que impiden que la producción final sufra mermas significativas, a la vez que las explotaciones ganaderas se desplazan de la leche a la carne, evitando las cuotas lácteas y en busca de mayor valor añadido. La población ocupada en agricultura se sitúa en 2004 en 26.100 personas, lo que representa un 6,7% del total de ocupados en Asturias. Los datos proporcionados por la EPA para los dos primeros trimestres de 2005 apuntan una continuidad en la caída del nivel de empleo en este sector con posibilidades de que se intensifique su ritmo. En todo caso hay que recordar que el margen de error en la estimación del número de ocupados en el sector agrícola es realmente alto (en torno al 40%) por su reducido tamaño, por lo que es conveniente interpretar dichos resultados con cautela.

El sector industrial, al igual que ocurría en 2003, ha reducido el volumen de ocupados, aunque en este caso de forma más moderada, un 0,8%, hasta las 72.400 personas. En el análisis de la evolución del número de ocupados de este sector hay que tener en cuenta que las actividades de extracción de carbón detraen cada año unos 800 ocupados, de forma que el resto de actividades deben compensar esta pérdida para que el sector en su conjunto presente un crecimiento cero, de forma que el ajuste minero esconde un cierto dinamismo del resto de actividades industriales. Las cifras de la EPA, correspondientes al período transcurrido de 2005, apuntan la continuidad en el proceso de destrucción de empleo, iniciada por este sector en 2004, con un ritmo aún más intenso.

La importante aportación del sector de la construcción a la creación de empleo en Asturias durante los últimos años se ha interrumpido en 2004, año en el que el número de ocupados en este sector se ha situado, como media, en 43.300, lo que representa una caída del 3,4% con respecto a 2003. Este hecho es un reflejo de la desaceleración en el ritmo de crecimiento del sector que, sin llegar a estancarse, ha perdido protagonismo en el crecimiento regional. Los datos disponibles para 2005 indican una mejoría relativa, con respecto al segundo semestre de 2004, y un comportamiento neutro con respecto a las cifras del primer semestre de 2004. Por ello, resulta aventurado establecer un pronóstico certero en términos de tendencia.

El principal protagonista, en lo que se refiere a la evolución del mercado de trabajo durante 2004, ha sido el sector terciario, que ha visto cómo se incrementaba el número de ocupados en un 3,8%, hasta alcanzar los 248.700, absorbiendo y compensando las pérdidas en otros sectores. A pesar de que la tasa de crecimiento es elevada, no ha alcanzado

los niveles del año anterior, en que alcanzó un 4,9%, coincidiendo con otras fuentes, como se verá más adelante, en que el pasado año ha supuesto una desaceleración en el ritmo de creación de empleo, si bien los dos primeros trimestres de 2005 apuntan señales claras de recuperación del dinamismo anterior.

Estas observaciones se refuerzan con los datos derivados del número de trabajadores afiliados a la Seguridad Social, cuyas cifras no coinciden con las del número de ocupados en la EPA debido, por una parte, a la diferente naturaleza de los datos (registrales o derivados de encuestas, en cada caso) y a que una parte de los ocupados, como los funcionarios del Estado, por ejemplo, no están incluidos en el régimen general de la Seguridad Social. En cualquier caso, cabe esperar que la evolución de las dos series sea similar, cuando se utilizan como indicadores de la evolución del nivel de empleo.

En este sentido, el número medio de afiliados a la Seguridad Social en Asturias en 2004 creció un 0,7% con respecto al año anterior, cifra que supone una ralentización del crecimiento, que había sido del 1,8% en 2003 y del 2,2% en 2002. Esta caída en el ritmo de creación de empleo se produjo, fundamentalmente, por el menor incremento de los afiliados del régimen general, que fue del 0,9%, cuando el año anterior había sido un 2,4%, además de las habituales caída de afiliados en los regímenes especiales agrario, de trabajadores del mar y de la minería del carbón.

Desde un punto de vista sectorial, y teniendo en cuenta que no se dispone de este detalle para los afiliados en el régimen especial de trabajadores autónomos, que fue el régimen de mayor crecimiento en 2004 con un 2,9%, un primer análisis de los datos de la Seguridad Social coincide con la observación del número de ocupados según la EPA: el único sector en el que se ha incrementado el empleo en 2004 es el de servicios, si bien lo ha hecho a un ritmo menor que en 2003. En concreto, la tasa de crecimiento del sector terciario se situó en el 1,6%, frente al 3,7% que había alcanzado el año anterior. En el caso del sector agrario la reducción fue del 4,0%; del 2,1% en la industria y del 0,9% en la construcción, si bien en este caso la fuerte presencia de trabajadores afiliados al régimen especial de trabajadores autónomos no permite establecer conclusiones firmes sobre la evolución del empleo en el sector.

Con una mayor desagregación, el peor comportamiento relativo fue el del número de afiliados que desarrollan su actividad en la rama de *Energía eléctrica, gas y agua*, que descendió un 11,2%, seguido de *Industrias extractivas*, un 7,2%, *Administración pública*, un 5,0%, y *Agricultura y silvicultura*, un 4,2%.

En el caso contrario se encuentran las actividades de *Comercio y reparación*, con un incremento del 3,5%, *Servicios prestados a la comunidad y servicios personales*, un 3,3%, *Hostelería*, un 2,8% y *Actividades sanitarias y servicios sociales*, un 2,7%.

El análisis del mercado de trabajo en 2004 suele completarse con el estudio de la evolución del paro. La definición de esta variable genera algunos problemas de cara a la delimitación del colectivo que abarca, ya que éste está constituido por aquella parte de la

población que no trabaja y desearía trabajar. El problema fundamental radica en definir un conjunto de indicadores que establezca un umbral de esfuerzo en la búsqueda de trabajo, que permita establecer una frontera entre el colectivo de inactivos y el de parados. Los cambios de criterio que produzcan movimientos en esa frontera afectarán al paro de forma más marcada, en términos relativos, ya que constituye un colectivo más reducido que el de inactivos.

En este sentido, las modificaciones metodológicas llevadas a cabo en 2002 en la EPA han provocado cambios importantes en las cifras de paro que, además, se vieron afectadas por un cierto grado de inestabilidad en los primeros trimestres de aplicación de esta nueva metodología. Desde estos primeros datos, correspondientes a 2001, la cifra anual media de parados según la EPA había crecido de forma notable, tanto en 2002 como en 2003, siendo 2004 el primer año en el que esta cifra se reduce, quedando fijada en 45.200 personas, un 6,6% menos que el año anterior.

Hasta ese momento, los elevados niveles de creación de empleo no habían redundado en una reducción del nivel de paro en cifras absolutas, lo que, inicialmente, puede resultar una paradoja. Sin embargo, la creación de empleo actúa como una poderosa señal que transmite a los potenciales participantes en el mercado de trabajo un incremento de la probabilidad de encontrar empleo, lo que anima a personas inactivas a buscar trabajo, de forma que se incrementa la población activa. Si este incremento de la población activa es, en términos absolutos, mayor que el de la población ocupada, la cifra de paro sube. Esto es lo que ha ocurrido durante 2002 y 2003, pero no en 2004, año en que el crecimiento de la ocupación, aún habiéndose ralentizado con respecto a los años precedentes, ha sido capaz de provocar una reducción del 6,6 % en el número de parados, a la vez que ha situado la tasa de desempleo en el 10,4%.

Desde un punto de vista sectorial, el paro EPA se ha incrementado en la agricultura, si bien el nivel de paro en este sector es muy pequeño, y en la industria (1,8%), que ha alcanzado los 4.200 parados de media en 2004. Por el contrario, el desempleo se ha reducido en la construcción (un 15,8%), en los servicios (un 6,3%) y entre el colectivo de demandantes de primer empleo (un 7,5%).

Una manera alternativa de analizar el paro es a través de los datos derivados de los registros de las oficinas regionales de empleo. Estos datos han sido modificados en el último año con la puesta en marcha del SISPE, que ha estado acompañado de la elaboración de una serie temporal mensual desde junio de 2001 que permite realizar comparaciones en el marco de unos datos homogéneos.

De acuerdo con este sistema, el paro registrado en Asturias en diciembre de 2004 ascendía a 62.135 personas, lo que representa un descenso del 1,5% con respecto al mismo mes de 2003. Este descenso se ha repartido de forma muy similar entre hombres y mujeres (1,6% y 1,3%, respectivamente), de manera que la participación de unos y otras en el paro se ha mantenido bastante estable, representando las mujeres el 59,6% del total de

parados y los hombres el 40,3% restante. Donde sí se detectan diferencias importantes en la variación del paro en 2004 es en el análisis por estratos de edad. El 95,3% de las 918 personas en que se ha reducido el colectivo de parados se concentra en los menores de 25 años, lo que representa una reducción sustancial (8,9%) del nivel de paro que afecta a este colectivo. Este dato puede llegar a adquirir una relevancia especial, sobre todo si llega a consolidarse como tendencia, ya que aporta signos de una mejora sustancial de las posibilidades de empleo de los jóvenes asturianos.

Sintetizando la evolución del mercado de trabajo en Asturias durante 2004 podríamos afirmar que el crecimiento de la economía ha permitido prolongar la fase de creación de empleo iniciada hace casi una década. Y aunque la tasa de crecimiento del empleo se había reducido ligeramente en 2004 con respecto a los años anteriores, los datos de 2005 disponibles hasta la fecha vuelven a mostrar que se ha recuperado el dinamismo.

Este crecimiento de la ocupación ha actuado como un incentivo para la incorporación al mercado de trabajo de un número importante de personas en situación de inactividad, paliando uno de los principales problemas del mercado laboral asturiano, en especial en lo que se refiere a las mujeres.

Este efecto de atracción había provocado un aumento en el número de desempleados, que sólo en el año 2004 ha empezado a reducirse, en la medida en que los contingentes de población inactiva en disposición de incorporarse de forma inmediata al mercado de trabajo se han ido reduciendo.

De cara al futuro, es importante establecer incentivos para que se produzca una mayor incorporación de inactivos al mercado de trabajo, especialmente de los jóvenes, si se aspira a mantener los niveles de crecimiento de la ocupación registrados en la última década, requisito imprescindible para el crecimiento económico regional y para continuar la convergencia con las economías nacional y europea.

Cuadro 7

**CRECIMIENTO REAL POR COMUNIDADES AUTÓNOMAS
Y SECTORES PRODUCTIVOS. PRECIOS CONSTANTES DE 1995**

2004 (1ª estimación)

(Porcentaje de variación del VAB pb)

Comunidades Autónomas	Agric. y pesca	Industria	Construcción	Servicios	Total
Andalucía	-3,15	2,04	5,89	3,39	2,83
Aragón	-0,89	1,69	3,70	3,04	2,50
Asturias	1,02	1,87	0,91	2,14	1,91
Baleares	0,37	-0,80	3,80	1,70	1,58
Canarias	-0,29	1,78	3,99	2,71	2,71
Cantabria	0,25	5,06	1,34	2,31	2,80
Castilla La Mancha	0,71	4,04	0,94	1,68	2,01
Castilla y León	1,92	2,48	3,71	2,44	2,53
Cataluña	-0,06	1,71	3,64	2,56	2,33
Comunidad Valenciana	-0,80	1,14	4,07	2,50	2,23
Extremadura	0,55	0,18	2,99	3,56	2,68
Galicia	1,88	1,61	3,83	3,34	2,88
Madrid	0,42	1,84	3,64	2,85	2,73
Murcia	0,28	3,52	3,25	2,74	2,77
Navarra	1,20	5,53	2,45	1,97	3,25
País Vasco	1,44	3,29	0,64	2,92	2,85
La Rioja	1,08	2,99	4,99	2,61	2,78
Ceuta y Melilla	-5,98	4,28	0,01	2,21	2,12
Ceuta	-7,32	4,44	0,00	2,31	2,21
Melilla	0,13	4,14	0,02	2,10	2,02
TOTAL	-0,56	2,14	3,67	2,75	2,56

Fuente: INE. Contabilidad Regional de España. Base 1995. Serie 1995-2004.

Cuadro 8

**TASAS DE CRECIMIENTO DEL VAB PB EN ASTURIAS Y A NIVEL NACIONAL
DESAGREGADAS POR SECTORES EN 2004**

	ASTURIAS			ESPAÑA		
	HISPALINK	FUNCAS	INE	HISPALINK	FUNCAS	INE
Agricultura y Pesca	-1,0	0,3	1,0	0,3	1,7	-0,6
Industria	1,4	2,1	1,9	2,2	2,3	2,1
Construcción	3,8	2,9	0,9	3,7	4,2	3,7
Servicios	2,8	2,4	2,1	2,8	2,9	2,8
TOTAL VAB pb	2,4	2,3	1,9	2,6	2,8	2,6

Fuente: Hispalink, Funcas e INE

Cuadro 9**SITUACIÓN RELATIVA DE LAS COMUNIDADES AUTÓNOMAS
PIBpm POR HABITANTE A PRECIOS CONSTANTES DE 1995****(MEDIA ESPAÑOLA = 100)**

Comunidades Autónomas	2001	2002	2003	2004
Andalucía	76,44	77,53	78,19	78,45
Aragón	106,42	107,41	108,53	107,98
Asturias	85,48	86,57	87,66	88,22
Baleares	106,22	102,31	99,65	99,01
Canarias	89,77	88,55	88,34	88,49
Cantabria	96,38	97,37	97,42	97,85
Castilla La Mancha	81,84	82,71	82,36	81,36
Castilla y León	94,74	96,25	97,90	98,72
Cataluña	118,51	117,35	116,11	115,28
Comunidad Valenciana	95,31	94,38	92,81	92,07
Extremadura	67,27	69,24	70,70	71,49
Galicia	80,89	82,21	83,36	84,57
Madrid	133,08	131,11	129,79	129,52
Murcia	83,19	82,97	82,42	81,88
Navarra	127,02	126,96	128,28	129,13
País Vasco	125,44	126,51	128,94	130,57
La Rioja	113,55	110,38	111,22	110,35
Ceuta y Melilla	82,52	83,99	87,12	88,16
España	100,00	100,00	100,00	100,00

Fuente: INE. Contabilidad Regional de España. Base 1995. Serie 1995-2004 y Padrón Municipal.

Cuadro 10

SECTOR PRIMARIO. ASTURIAS

	1999	99/98	2000	00/99	2001	01/00	2002	02/01	2003	03/02	2004	04/03
LECHE DE VACA												
(M.litros)												
Producción	662.815	4,5%	657.637	-0,8%	682.983	3,9%	718.260	5,2%	660.203	-8,1%	666.981	1,0%
Comercialización	626.966	5,0%	617.644	-1,5%	647.783	4,9%	684.760	5,7%	628.337	-8,2%	634.118	0,9%
% Comercialización	94,6%		93,9%		94,8%		95,3%		95,2%		95,1%	
CARNE SACRIFICADA												
(Tm)												
Bovino	16.743	0,4%	17.897	6,9%	18.935	5,8%	21.297	12,5%	21.988	3,2%	21.525	-2,1%
Porcino	23.646	4,0%	22.452	-5,0%	21.462	-4,4%	21.965	2,3%	21.796	-0,8%	20.266	-7,0%
Aves y Conejos	1.799	3,6%	1.266	-29,6%	449	-64,6%	433	-3,5%	480	10,7%	459	-4,3%
Otros	1.108	-12,2%	1.110	0,2%	1.030	-7,2%	1.065	3,4%	1.025	-3,7%	1.018	-0,7%
PESCA DESEMBARCADA												
(Tm)	18.997	-8,2%	15.844	-16,6%	15.806	-0,2%	18.198	15,1%	18.288	0,5%	16.798	-8,1%
(Valor mill. euros)	39,15	-4,1%	36,07	-7,9%	36,90	2,3%	38,93	5,5%	41,14	5,7%	45,55	10,7%

Fuente: Coyuntura Regional de Asturias. Sadei

Cuadro 11

PRODUCCIONES INDUSTRIALES. ENERGÍA Y AGUA. ASTURIAS

	1999	99/98	2000	00/99	2001	01/00	2002	02/01	2003	03/02	2004	04/03
Carbón												
(Tm lavadas)	3.871.583	-4,51%	3.753.447	-3,05%	3.578.801	-4,65%	3.187.902	-10,92%	2.938.543	-7,82%	2.586.301	-11,99%
Hulla	2.119.892	-1,49%	2.063.957	-2,64%	1.933.033	-6,34%	1.624.149	-15,98%	1.374.810	-15,35%	1.163.857	-15,34%
Antracita	1.751.691	-7,92%	1.689.490	-3,55%	1.645.768	-2,59%	1.563.753	-4,98%	1.563.733	0,00%	1.422.444	-9,04%
Cock (Tm)	2.283.961	-9,4%	2.661.530	16,5%	2.547.385	-4,3%	2.508.131	-1,5%	2.597.325	3,6%	2.711.232	4,4%
Energía eléctrica												
(Mw.h)	20.579.358	34,19%	21.793.161	5,90%	18.562.117	-14,83%	21.503.510	15,85%	19.961.246	-7,17%	20.361.294	2,00%
Hidráulica	1.469.353	-9,85%	1.664.195	13,26%	1.753.835	5,39%	1.379.384	-21,35%	1.669.774	21,05%	1.712.009	2,53%
Térmica	19.110.005	39,43%	20.128.966	5,33%	16.808.282	-16,50%	20.124.126	19,73%	18.291.472	-9,11%	18.344.455	0,29%
Eólica	-		-		-		-		-		304.830	-

Fuente: Coyuntura Regional de Asturias. Sadei

Cuadro 12

**PRODUCCIONES INDUSTRIALES. PRODUCTOS METÁLICOS BÁSICOS,
CEMENTOS E INDUSTRIAS DEL VIDRIO**

INDICADORES SINTÉTICOS DE PRODUCCIONES. AÑO BASE 2000 = 100

	1999	99/98	2000	00/99	2001	01/00	2002	02/01	2003	03/02	2004	04/03
PRODUCTOS METÁLICOS BÁSICOS	90,1	1,1%	100,0	11,0%	98,8	-1,2%	99,8	1,0%	89,4	-10,4%	105,8	18,3%
CEMENTO, CALES Y YESOS E INDUSTRIAS DEL VIDRIO	80,1	1,9%	100,0	24,8%	96,8	-3,2%	105,7	9,2%	99,2	-6,1%	101,5	2,3%

Fuente: Coyuntura Regional de Asturias. Sadei

Cuadro 13

PRODUCCIONES INDUSTRIALES. MINERALES Y PRODUCTOS NO METÁLICOS.

	1999	99/98	2000	00/99	2001	01/00	2002	02/01	2003	03/02	2004	04/03
MINERALES NO METÁLICOS (Tm)	11.430.493	12,4%	12.176.057	6,5%	13.380.660	9,9%	13.575.947	1,5%	14.920.512	9,9%	12.519.154	-16,1%
PRODUCTOS DE CANTERA (Tm)	11.074.945	12,7%	11.737.814	6,0%	12.955.048	10,4%	13.132.977	1,4%	14.482.654	10,3%	12.103.613	-16,4%
Caliza	9.541.027	15,2%	10.068.477	5,5%	10.806.867	7,3%	11.055.927	2,3%	11.976.102	8,3%	10.025.804	-16,3%
Arena y Grava	1.366.191	-2,5%	1.519.836	11,2%	2.041.552	34,3%	1.910.083	-6,4%	2.348.052	22,9%	1.926.075	-18,0%
Arcilla	167.727	20,5%	149.501	-10,9%	106.629	-28,7%	166.967	56,6%	158.500	-5,1%	151.734	-4,3%
MINERALES NO METÁLICOS (Tm)	355.548	2,8%	438.243	23,3%	425.612	-2,9%	442.970	4,1%	437.858	-1,2%	415.541	-5,1%
Espato flúor (neto)	135.585	8,4%	138.247	2,0%	134.654	-2,6%	142.813	6,1%	145.539	1,9%	145.328	-0,1%
Cuarzo (neto)	184.463	-0,4%	259.483	40,7%	248.291	-4,3%	262.618	5,8%	256.388	-2,4%	238.357	-7,0%
Caolín	35.500	-0,3%	40.513	14,1%	42.667	5,3%	37.539	-12,0%	35.931	-4,3%	31.856	-11,3%

Fuente: Coyuntura Regional de Asturias. Sadei

Cuadro 14

**EVOLUCIÓN DEL ÍNDICE DE PRODUCCIÓN INDUSTRIAL POR RAMAS DE ACTIVIDAD.
ASTURIAS (1998=100)**

	1999	2000	2001	2002	2003	2004
Industrias Extractivas	98,2	96,2	91,4	79,9	72,0	61,9
Electricidad, gas y agua	129,9	129,9	118,7	133,9	122,1	125,5
Metálicas básicas	101,2	112,3	111,0	112,1	100,4	118,8
Cemento, vidrio y cerámica	102,2	119,2	116,6	119,3	111,2	112,8
Industrias químicas	104,0	117,7	107,9	122,1	132,7	133,0
Transformadoras del metal	100,9	103,2	102,9	96,9	92,3	92,1
Alimentación bebidas y tabacos	100,6	107,1	105,8	120,4	117,4	117,2
Textil, cuero, calzado y confección	95,9	96,9	91,9	79,9	70,1	57,6
Madera, corcho y mueble	102,2	99,1	104,2	106,7	112,6	104,3
Papel, artes gráficas y edición	95,8	98,6	91,1	100,3	119,3	122,3
IPI industrial	105,7	110,5	106,4	108,8	102,1	105,1

Fuente: Coyuntura Regional de Asturias. Sadei

Cuadro 15

CONSTRUCCIÓN. ASTURIAS

	1999	99/98	2000	00/99	2001	01/00	2002	02/01	2003	03/02	2004	04/03
VENTA DE CEMENTO												
PRODUCIDO EN ASTURIAS												
(Tm)	633.481	6,3%	717.857	13,3%	782.115	9,0%	860.641	10,0%	942.463	9,5%	829.055	-12,0%
Viviendas en ejecución en proyectos visados por Colegios de Arquitectos*												
Total	13.542	55,1%	15.031	11,0%	13.561	-9,8%	13.837	2,0%	16.595	19,9%	18.098	9,1%
Viviendas libres	12.534	68,5%	14.199	13,3%	12.199	-14,1%	12.650	3,7%	15.775	24,7%	17.399	10,3%
Viviendas protegidas	1.008	-22,0%	832	-17,5%	1.362	63,7%	1.187	-12,8%	820	-30,9%	699	-14,8%
Licencias de construcción para edificación de nueva planta**												
Edificios a construir	1.988	16,5%	2.035	2,4%	1.751	-14,0%	1.636	-6,6%	1.823	11,4%	1.830	0,4%
Superficie (mill. m2)	1.876	26,9%	2.429	29,5%	1.792	-26,2%	1.595	-11,0%	1.705	6,9%	1.633	-4,2%
Número de viviendas	9.735	31,5%	13.392	37,6%	8.568	-36,0%	9.008	5,1%	9.560	6,1%	9.354	-2,2%
Licitación oficial de construcción (miles de euros)***												
Total construcción	449.316	-74,3%	774.978	72,5%	953.810	23,1%	1.091.097	14,4%	821.783	-24,7%	2.113.796	157,2%
Edificación	97.348	-46,5%	138.649	42,4%	173.516	25,1%	98.753	-43,1%	104.376	5,7%	397.761	281,1%
Ingeniería civil	351.968	-77,5%	636.329	80,8%	780.294	22,6%	992.344	27,2%	717.407	-27,7%	1.716.035	139,2%

Fuentes : *Consejo Superior de los Colegios de Arquitectos de España

** Ministerio de Fomento/Sadei

*** Ministerio de Fomento

Cuadro 16

**POBLACIÓN DE ASTURIAS MAYOR DE 16 AÑOS, SEGÚN SU RELACIÓN
CON LA ACTIVIDAD ECONÓMICA. (miles de personas)**

	P.pot.act. P >16 años	Inactivos	Activos	Tasa Actividad	Ocupados	Tasa Ocupación	Parados	Tasa Desempleo
Año 2000								
Primer trimestre	931,6	506,2	423,4	45,45	344,1	36,94	79,4	18,75
Segundo trimestre	932,6	506,7	423,4	45,40	350,2	37,55	73,2	17,29
Tercer trimestre	933,6	509,4	422,9	45,30	357,1	38,25	65,7	15,54
Cuarto trimestre	934,6	509,2	424,5	45,42	355,1	37,99	69,4	16,35
Media anual	933,1	507,9	423,6	45,39	351,6	37,68	71,9	16,98
Variación 00/99	0,26%	-1,14%	2,25%		3,34%		-2,84%	
Año 2001								
Primer trimestre	935,3	543,4	390,6	41,76	355,9	38,05	34,7	8,88
Segundo trimestre	935,7	539,3	395,1	42,23	362,9	38,78	32,3	8,18
Tercer trimestre	936,2	533,7	401,5	42,89	373,0	39,84	28,5	7,10
Cuarto trimestre	936,6	542,6	393,2	41,98	366,4	39,12	26,7	6,79
Media anual	936,0	539,8	395,1	42,21	364,6	38,95	30,6	7,73
Variación 01/00	0,31%	6,28%	-6,72%		3,68%		-57,53%	
Año 2002								
Primer trimestre	936,7	532,7	404,0	43,13	366,9	39,17	37,1	9,18
Segundo trimestre	936,8	526,1	410,8	43,85	368,3	39,31	42,5	10,35
Tercer trimestre	936,9	522,5	414,4	44,23	375,2	40,05	39,3	9,48
Cuarto trimestre	937,0	517,2	419,8	44,80	378,1	40,35	41,7	9,93
Media anual	936,9	524,6	412,3	44,00	372,1	39,72	40,2	9,74
Variación 02/01	0,10%	-2,80%	4,34%		2,08%		31,42%	
Año 2003								
Primer trimestre	937,2	514,8	422,4	45,07	370,4	39,52	52,0	12,31
Segundo trimestre	937,4	512,1	425,3	45,37	379,8	40,52	45,5	10,70
Tercer trimestre	937,6	494,8	442,9	47,24	391,3	41,73	51,6	11,65
Cuarto trimestre	937,8	495,1	442,7	47,21	398,5	42,49	44,2	9,98
Media anual	937,5	504,2	433,3	46,22	385,0	41,07	48,3	11,15
Variación 03/02	0,07%	-3,89%	5,11%		3,46%		20,36%	
Año 2004								
Primer trimestre	937,9	496,6	441,3	47,05	391,0	41,69	50,3	11,40
Segundo trimestre	937,9	503,0	434,9	46,37	389,6	41,54	45,3	10,42
Tercer trimestre	937,9	502,4	435,4	46,42	395,1	42,13	40,4	9,28
Cuarto trimestre	937,9	507,3	430,6	45,91	386,0	41,16	44,6	10,36
Media anual	937,9	502,3	435,6	46,44	390,4	41,63	45,2	10,37
Variación 04/03	0,04%	-0,37%	0,51%		1,41%		-6,57%	
Año 2005								
Primer trimestre	937,8	489,4	448,4	47,81	397,8	42,42	50,6	11,28
Segundo trimestre	937,7	489,2	448,4	47,82	399,9	42,65	48,5	10,82

Fuente: Encuesta de población activa metodología 2005. INE

Cuadro 17

**POBLACIÓN DE ASTURIAS DE MÁS DE 16 AÑOS, SEGÚN SU RELACIÓN
CON LA ACTIVIDAD ECONÓMICA. Varones (miles de personas)**

	P.pot.act. P >16 años	Inactivos	Activos	Tasa Actividad	Ocupados	Tasa Ocupación	Parados	Tasa Desempleo
Año 2000								
Primer trimestre	443,4	186,9	254,5	57,40	221,8	50,02	32,7	12,85
Segundo trimestre	443,9	186,0	255,3	57,51	225,9	50,89	29,4	11,52
Tercer trimestre	444,3	185,4	257,6	57,98	231,0	51,99	26,6	10,33
Cuarto trimestre	444,8	184,4	259,4	58,32	231,6	52,07	27,8	10,72
Media anual	444,1	185,7	256,7	57,80	227,6	51,24	29,1	11,35
Variación 00/99	0,23 %	-2,76 %	2,88 %		3,94 %		-4,66 %	
Año 2001								
Primer trimestre	445,1	200,3	243,4	54,68	229,9	51,65	13,5	5,55
Segundo trimestre	445,2	197,9	245,9	55,23	232,5	52,22	13,4	5,45
Tercer trimestre	445,3	199,0	245,3	55,09	234,2	52,59	11,1	4,53
Cuarto trimestre	445,4	203,4	241,2	54,15	232,0	52,09	9,1	3,77
Media anual	445,3	200,2	244,0	54,79	232,2	52,14	11,8	4,83
Variación 01/00	0,26 %	7,80 %	-4,97 %		2,01 %		-59,57 %	
Año 2002								
Primer trimestre	445,3	198,4	246,9	55,45	230,4	51,74	16,4	6,64
Segundo trimestre	445,3	195,6	249,8	56,10	231,1	51,90	18,7	7,49
Tercer trimestre	445,4	192,8	252,6	56,71	234,4	52,63	18,2	7,21
Cuarto trimestre	445,5	192,5	253,0	56,79	235,2	52,79	17,8	7,04
Media anual	445,4	194,8	250,6	56,26	232,8	52,26	17,8	7,09
Variación 02/01	0,03 %	-2,66 %	2,72 %		0,27 %		50,96 %	
Año 2003								
Primer trimestre	445,6	194,5	251,1	56,35	229,0	51,39	22,1	8,80
Segundo trimestre	445,7	192,7	253,0	56,76	234,7	52,66	18,3	7,23
Tercer trimestre	445,9	185,1	260,8	58,49	238,6	53,51	22,2	8,51
Cuarto trimestre	446,0	185,6	260,4	58,39	242,1	54,28	18,3	7,03
Media anual	445,8	189,5	256,3	57,50	236,1	52,96	20,2	7,89
Variación 03/02	0,10 %	-2,75 %	2,29 %		1,43 %		13,78 %	
Año 2004								
Primer trimestre	446,0	188,3	257,8	57,80	238,5	53,48	19,2	7,45
Segundo trimestre	446,0	188,6	257,4	57,71	238,8	53,54	18,5	7,19
Tercer trimestre	445,9	187,6	258,4	57,95	240,1	53,85	18,3	7,08
Cuarto trimestre	449,9	192,5	253,4	56,32	235,7	52,39	17,7	6,99
Media anual	447,0	189,3	256,8	57,44	238,3	53,31	18,4	7,18
Variación 04/03	0,26 %	-0,12 %	0,17 %		0,92 %		-8,90 %	
Año 2005								
Primer trimestre	445,8	182,0	263,8	59,17	238,5	53,50	25,4	9,63
Segundo trimestre	445,7	180,6	265,1	59,48	241,9	54,27	23,2	8,75

Fuente: Encuesta de población activa metodología 2005. INE

Cuadro 18

**POBLACIÓN DE ASTURIAS DE MÁS DE 16 AÑOS, SEGÚN SU RELACIÓN
CON LA ACTIVIDAD ECONÓMICA. Mujeres (miles de personas)**

	P.pot.act. P >16 años	Inactivos	Activos	Tasa Actividad	Ocupados	Tasa Ocupación	Parados	Tasa Desempleo
Año 2000								
Primer trimestre	488,2	319,3	168,9	34,60	122,3	25,05	46,6	27,59
Segundo trimestre	488,7	320,7	168,1	34,40	124,3	25,43	43,7	26,00
Tercer trimestre	489,3	324,0	165,3	33,78	126,2	25,79	39,1	23,65
Cuarto trimestre	489,8	324,7	165,1	33,71	123,5	25,21	41,6	25,20
Media anual	489,0	322,2	166,9	34,12	124,1	25,37	42,8	25,62
Variación 00/99	0,31%	-0,19%	1,29%		2,31%		-1,61%	
Año 2001								
Primer trimestre	490,2	343,1	147,2	30,03	126,0	25,70	21,2	14,40
Segundo trimestre	490,6	341,4	149,2	30,41	130,3	26,56	18,9	12,67
Tercer trimestre	490,9	334,7	156,2	31,82	138,8	28,27	17,4	11,14
Cuarto trimestre	491,2	339,2	152,0	30,94	134,4	27,36	17,6	11,58
Media anual	490,7	339,6	151,2	30,80	132,4	26,98	18,8	12,42
Variación 01/00	0,35%	5,41%	-9,41%		6,69%		-56,08%	
Año 2002								
Primer trimestre	491,5	334,3	157,2	31,98	136,5	27,77	20,7	13,17
Segundo trimestre	491,5	330,5	161,0	32,76	137,2	27,91	23,8	14,78
Tercer trimestre	491,5	329,7	161,8	32,92	140,8	28,65	21,1	13,04
Cuarto trimestre	491,5	324,7	166,8	33,94	142,9	29,07	23,9	14,33
Media anual	491,5	329,8	161,7	32,90	139,4	28,35	22,4	13,84
Variación 02/01	0,16%	-2,89%	6,98%		5,27%		19,17%	
Año 2003								
Primer trimestre	491,6	320,3	171,3	34,85	141,4	28,76	29,9	17,45
Segundo trimestre	491,7	319,4	172,2	35,02	145,1	29,51	27,2	15,80
Tercer trimestre	491,8	309,6	182,1	37,03	152,7	31,05	29,4	16,14
Cuarto trimestre	491,8	309,5	182,3	37,07	156,4	31,80	25,9	14,21
Media anual	491,7	314,7	177,0	35,99	148,9	30,28	28,1	15,88
Variación 03/02	0,05%	-4,58%	9,45%		6,85%		25,59%	
Año 2004								
Primer trimestre	491,9	308,3	183,6	37,32	152,5	31,00	31,1	16,94
Segundo trimestre	491,9	314,4	177,5	36,08	150,8	30,66	26,7	15,04
Tercer trimestre	491,9	314,9	177,1	36,00	155,0	31,51	22,1	12,48
Cuarto trimestre	492,0	314,7	177,2	36,02	150,3	30,55	26,9	15,18
Media anual	491,9	313,1	178,9	36,36	152,2	30,93	26,7	14,93
Variación 04/03	0,04%	-0,52%	1,06%		2,18%		-4,98%	
Año 2005								
Primer trimestre	492,0	307,4	184,6	37,52	159,3	32,38	25,2	13,65
Segundo trimestre	492,0	308,6	183,3	37,26	158,1	32,13	25,3	13,80

Fuente: Encuesta de población activa metodología 2005. INE

Cuadro 19

POBLACIÓN OCUPADA POR SECTORES (miles de personas)

	ASTURIAS									ESPAÑA	%
	Agricultura		Industria		Construcción		Servicios		Total	Total	AST/ESP.
	Ocupados	% s/T	Ocupados	% s/T	Ocupados	% s/T	Ocupados	% s/T			
Año 2000											
Primer trimestre	31,7	9,2	74,3	21,6	36,8	10,7	201,3	58,5	344,1	15.119,3	2,3
Segundo trimestre	32,3	9,2	74,8	21,4	39,1	11,2	204,1	58,3	350,3	15.440,2	2,3
Tercer trimestre	31,7	8,9	76,0	21,3	40,7	11,4	208,7	58,4	357,1	15.681,8	2,3
Cuarto trimestre	31,4	8,8	72,9	20,5	39,4	11,1	211,4	59,5	355,1	15.782,3	2,2
Media anual	31,8	9,0	74,5	21,2	39,0	11,1	206,4	58,7	351,7	15.505,9	2,3
Variación 00/99	-4,4%		5,4%		7,1%		3,2%		3,4%	5,6%	
Año 2001											
Primer trimestre	28,8	8,1	70,5	19,8	37,9	10,7	218,6	61,4	355,8	15.866,3	2,2
Segundo trimestre	26,6	7,4	74,9	20,7	40,1	11,1	220,3	60,9	361,9	16.076,3	2,3
Tercer trimestre	24,9	6,7	78,2	21,0	42,6	11,4	227,3	60,9	373,0	16.294,3	2,3
Cuarto trimestre	24,2	6,6	72,4	19,8	43,7	11,9	226,2	61,7	366,5	16.348,2	2,2
Media anual	26,1	7,2	74,0	20,3	41,1	11,3	223,1	61,2	364,3	16.146,3	2,3
Variación 01/00	-17,8%		-0,7%		5,3%		8,1%		3,6%	4,1%	
Año 2002											
Primer trimestre	24,9	6,8	74,5	20,3	40,5	11,0	227,1	61,9	367,0	16.335,6	2,2
Segundo trimestre	26,2	7,1	75,5	20,5	39,7	10,8	226,9	61,6	368,3	16.597,2	2,2
Tercer trimestre	27,3	7,3	77,7	20,7	40,8	10,9	229,4	61,1	375,2	16.763,1	2,2
Cuarto trimestre	30,5	8,1	74,9	19,8	42,7	11,3	230,1	60,8	378,2	16.825,4	2,2
Media anual	27,2	7,3	75,7	20,3	40,9	11,0	228,4	61,4	372,2	16.630,3	2,2
Variación 02/01	4,2%		2,2%		-0,4%		2,4%		2,2%	3,0%	
Año 2003											
Primer trimestre	29,4	7,9	70,2	19,0	41,8	11,3	229,0	61,8	370,4	16.923,6	2,2
Segundo trimestre	26,2	6,9	74,1	19,5	45,9	12,1	233,7	61,5	379,9	17.241,1	2,2
Tercer trimestre	27,4	7,0	73,6	18,8	44,5	11,4	245,8	62,8	391,3	17.459,4	2,2
Cuarto trimestre	27,2	6,8	74,0	18,6	47,1	11,8	250,2	62,8	398,5	17.559,7	2,3
Media anual	27,6	7,2	73,0	19,0	44,8	11,6	239,7	62,2	385,0	17.296,0	2,2
Variación 03/02	1,2%		-3,5%		9,5%		4,9%		3,5%	4,0%	
Año 2004											
Primer trimestre	27,0	6,9	73,5	18,8	46,7	11,9	243,8	62,4	391,0	17.600,4	2,2
Segundo trimestre	25,3	6,5	71,6	18,4	46,3	11,9	246,3	63,2	389,5	17.865,8	2,2
Tercer trimestre	26,3	6,7	72,6	18,4	41,2	10,4	255,0	64,5	395,1	18.129,1	2,2
Cuarto trimestre	25,7	6,7	71,8	18,6	39,0	10,1	249,6	64,6	386,1	18.288,1	2,1
Media anual	26,1	6,7	72,4	18,5	43,3	11,1	248,7	63,7	390,4	17.970,9	2,2
Variación 04/03	-5,4%		-0,8%		-3,4%		3,8%		1,4%	3,9%	
Año 2005											
Primer trimestre	24,1	6,1	68,8	17,3	46,7	11,7	258,3	64,9	397,9	18.492,7	2,2
Segundo trimestre	22,0	5,5	66,5	16,6	46,4	11,6	265,0	66,3	399,9	18.894,9	2,1

Fuente: Encuesta de población activa. INE

Cuadro 20

PARO ESTIMADO POR SECTORES (miles de personas)

	ASTURIAS										ESPAÑA	%	
	Agricultura		Industria		Construcción		Servicios		Par. 1º empleo o + tres años paro	Total Parados	Total Parados	AST/ ESP.	
	Parados	% s/t	Parados	% s/t	Parados	% s/t	Parados	% s/t	Parados	% s/t			
Año 2000													
Primer trimestre	0,9	1,1	5,5	6,9	6,9	8,7	25,4	32,0	40,7	51,3	79,4	2.624,8	3,0
Segundo trimestre	0,7	1,0	5,3	7,2	7,3	10,0	23,1	31,6	36,8	50,3	73,2	2.459,6	3,0
Tercer trimestre	0,4	0,6	5,7	8,7	5,8	8,8	18,5	28,2	35,2	53,7	65,6	2.455,6	2,7
Cuarto trimestre	0,4	0,6	6,2	8,9	5,3	7,6	23,2	33,4	34,3	49,4	69,4	2.445,4	2,8
Media anual	0,6	0,8	5,7	7,9	6,3	8,8	22,6	31,4	36,8	51,1	71,9	2.496,4	2,9
Variación 00/99	-20,0%		1,8%		8,6%		-0,3%		-6,5%		-2,9%	-8,3%	
Año 2001													
Primer trimestre	0,0	0,0	2,6	7,5	2,8	8,1	14,9	42,9	14,4	41,5	34,7	1.948,3	1,8
Segundo trimestre	0,4	1,2	1,8	5,6	3,3	10,2	14,2	44,0	12,6	39,0	32,3	1.855,8	1,7
Tercer trimestre	0,2	0,7	1,4	4,9	2,0	7,0	13,1	45,6	12,0	41,8	28,7	1.869,7	1,5
Cuarto trimestre	0,3	1,1	2,5	9,3	1,0	3,7	12,8	47,8	10,2	38,1	26,8	1.943,8	1,4
Media anual	0,2	0,7	2,1	6,8	2,3	7,4	13,8	44,9	12,3	40,2	30,6	1.904,4	1,6
Variación 01/00	-62,5%		-63,4%		-64,0%		-39,0%		-66,5%		-57,4%	-23,7%	
Año 2002													
Primer trimestre	0,3	0,8	2,9	7,8	4,2	11,3	14,5	39,0	15,3	41,1	37,2	2.136,3	1,7
Segundo trimestre	0,0	0,0	3,6	8,5	3,8	9,0	16,8	39,6	18,2	42,9	42,4	2.092,6	2,0
Tercer trimestre	0,0	0,0	2,2	5,6	4,3	10,9	15,6	39,7	17,2	43,8	39,3	2.180,6	1,8
Cuarto trimestre	0,0	0,0	3,2	7,7	4,9	11,8	16,2	38,8	17,4	41,7	41,7	2.211,8	1,9
Media anual	0,1	0,2	3,0	7,4	4,3	10,7	15,8	39,3	17,0	42,4	40,2	2.155,3	1,9
Variación 02/01	-66,7%		43,4%		89,0%		14,7%		38,4%		31,1%	13,2%	
Año 2003													
Primer trimestre	0,2	0,4	4,4	8,5	5,6	10,8	21,3	41,0	20,4	39,3	51,9	2.299,5	2,3
Segundo trimestre	0,2	0,4	3,6	7,9	3,5	7,7	20,3	44,6	17,9	39,3	45,5	2.191,2	2,1
Tercer trimestre	0,2	0,4	4,8	9,3	5,4	10,5	21,7	42,1	19,5	37,8	51,6	2.226,0	2,3
Cuarto trimestre	0,2	0,5	3,6	8,1	3,2	7,2	20,9	47,2	16,4	37,0	44,3	2.252,1	2,0
Media anual	0,2	0,4	4,1	8,5	4,4	9,2	21,1	43,6	18,6	38,4	48,3	2.242,2	2,2
Variación 03/02	166,7%		37,8%		2,9%		33,4%		9,0%		20,4%	4,0%	
Año 2004													
Primer trimestre	0,2	0,4	4,4	8,7	4,1	8,1	23,5	46,6	18,2	36,1	50,4	2.287,2	2,2
Segundo trimestre	0,6	1,3	4,5	9,9	3,0	6,6	20,3	44,8	16,9	37,3	45,3	2.227,2	2,0
Tercer trimestre	0,8	2,0	3,9	9,7	3,3	8,2	16,8	41,6	15,6	38,6	40,4	2.180,9	1,9
Cuarto trimestre	0,0	0,0	3,9	8,7	4,5	10,1	18,3	41,0	17,9	40,1	44,6	2.159,4	2,1
Media anual	0,4	0,9	4,2	9,2	3,7	8,2	19,7	43,7	17,2	38,0	45,2	2.213,7	2,0
Variación 04/03	100,0%		1,8%		-15,8%		-6,3%		-7,5%		-6,5%	-1,3%	
Año 2005													
Primer trimestre	0,0	0,0	4,0	7,9	4,00	7,9	16,3	32,2	26,3	52,0	50,6	2.099,0	2,4
Segundo trimestre	0,2	0,4	3,4	7,0	4,00	8,2	13,9	28,7	27,0	55,7	48,5	1.944,7	2,5

Fuente: Encuesta de población activa metodología 2005. INE

Cuadro 21

PARO REGISTRADO. Evolución mensual

	ASTURIAS							ESPAÑA	
	Agricultura	Industria	Construc.	Servicios	Sin empleo anterior	TOTAL	Tasa Paro*	Paro registrado (miles)	Tasa paro*
Media 1999	672	5.669	4.977	30.886	13.583	55.787	13,47	1.651,6	9,49
Media 2000	571	5.303	4.756	31.042	12.674	54.347	12,83	1.557,5	8,65
Media 2001	553	5.225	4.658	32.648	11.732	54.816	13,87	1.785,9	9,89
Media 2002	598	5.530	5.212	35.921	11.633	58.893	14,29	2.049,6	10,91
Media 2003	563	5.494	6.252	36.818	11.067	60.194	13,89	2.096,9	10,73
AÑO 2004									
Enero	611	6.070	7.565	41.722	10.902	66.870	15,15	2.232,6	11,23
Febrero	582	5.961	7.352	41.851	10.724	66.469	15,06	2.219,3	11,16
Marzo	618	6.100	7.370	40.858	10.657	65.603	14,87	2.181,5	10,97
Abril	611	5.813	7.240	40.902	10.701	65.267	15,01	2.162,4	10,76
Mayo	575	5.507	6.936	38.357	10.111	61.486	14,14	2.090,7	10,41
Junio	558	5.352	6.442	36.140	9.969	58.461	13,44	2.054,1	10,22
Julio	524	5.202	6.235	34.471	9.506	55.938	12,85	2.014,2	9,92
Agosto	536	5.355	6.283	34.934	9.321	56.429	12,96	2.049,6	10,09
Septiembre	549	5.303	6.288	36.570	9.498	58.207	13,37	2.050,5	10,10
Octubre	595	5.711	6.445	38.643	9.596	60.991	14,16	2.075,8	10,15
Noviembre	652	5.728	6.508	38.995	9.550	61.433	14,27	2.121,1	10,37
Diciembre	674	5.875	7.166	38.782	9.638	62.135	14,43	2.112,7	10,33
Media 2004	583	5.646	6.788	38.495	10.049	61.559	14,13	2.113,7	10,47
AÑO 2005									
Enero	680	5.954	7.250	41.524	9.489	64.897	14,47	2.176,6	10,57
Febrero	686	5.689	7.072	41.728	9.551	64.726	14,43	2.165,4	10,52
Marzo	671	5.563	7.024	41.053	9.352	63.663	14,20	2.144,8	10,42
Abril	678	5.413	6.657	40.461	9.215	62.424	13,92	2.095,9	10,06
Mayo	622	5.169	6.307	37.065	8.518	57.681	12,86	2.007,4	9,63
Junio	617	4.893	5.759	34.266	8.479	54.014	12,05	1.974,9	9,48

Fuente: INEM

Serie rectificada desde el mes de junio 2001 en aplicación del nuevo SISPE

* sobre población activa según EPA

Cuadro 22

PARO REGISTRADO POR SEXO Y EDAD. ASTURIAS

Distribución por sexo y edad	Paro registrado		Diferencia	
	Dic. 2003	Dic. 2004	Absoluta	Relativa
Total paro registrado	63.053	62.135	-918	-1,46%
HOMBRES	25.540	25.126	-414	-1,62%
Menores de 25 años	4.939	4.396	-543	-10,99%
Resto de edades	20.601	20.730	129	0,63%
MUJERES	37.513	37.009	-504	-1,34%
Menores de 25 años	4.855	4.523	-332	-6,84%
Resto de edades	32.658	32.486	-172	-0,53%

Fuente : INEM. SISPE

Cuadro 23

PARO REGISTRADO POR SECTORES ECONÓMICOS. ASTURIAS

Distribución por sector económico	Paro registrado		Diferencia	
	Dic. 2003	Dic. 2004	Absoluta	Relativa
Total paro registrado	63.053	62.135	-917	-1,45%
Agricultura	588,71	673,88	85	14,47%
Industria	5.797	5.875	78	1,34%
Construcción	7.681	7.166	-515	-6,70%
Servicios	38.303	38.782	479	1,25%
Sin empleo anterior	10.683	9.638	-1.045	-9,79%

Fuente: INEM

Cuadro 24

PARO REGISTRADO POR OFICINAS DE EMPLEO. ASTURIAS

Oficina de Empleo	Paro registrado		Diferencia	
	Dic. 2003	Dic. 2004	Absoluta	Relativa
Avilés	8.840	7.582	-1.258	-14,23%
Gijón	17.213	16.757	-456	-2,65%
Grado	863	918	55	6,37%
Infiesto	714	691	-23	-3,22%
Langreo (Nalón)	5.103	4.901	-202	-3,96%
Occidente (Luarca/Vegadeo/Tapia)	2.020	1.939	-81	-4,01%
Oriente (C.Onís/Llanes)	1.639	1.656	17	1,04%
Caudal (Mieres/Aller/Lena)	4.097	4.018	-79	-1,93%
Oviedo	10.135	10.321	186	1,84%
Siero (Lugones/Pola de Siero)	3.306	3.507	201	6,08%
Narcea (Cangas/Tineo)	1.191	1.124	-67	-5,63%
Pravia (hasta 2004 en Avilés)		985		
Teverga (hasta 2004 en Oviedo)		51		
I.S. Marina (Avilés+Gijón)	115	127	12	10,43%
Totales	55.236	54.577	-659	-1,19%

Fuente: INEM

Cuadro 25

ÍNDICE DE PRECIOS DE CONSUMO: (BASE 2001) EVOLUCIÓN

	ASTURIAS				ESPAÑA				Asturias/España
	Índice	Variación mensual	Acumul. Año	Variación anual	Índice	Variación mensual	Acumul. Año	Variación anual	Mensual
2002									
Enero	101,2	-0,8%	-0,8%	3,2%	101,3	-0,1%	-0,1%	3,1%	-0,7%
Febrero	101,4	0,1%	-0,7%	3,2%	101,4	0,1%	0,0%	3,1%	0,0%
Marzo	102,2	0,8%	0,1%	3,4%	102,2	0,8%	0,8%	3,1%	0,0%
Abril	104,0	1,8%	1,9%	4,0%	103,6	1,4%	2,1%	3,6%	0,4%
Mayo	104,4	0,4%	2,3%	3,9%	103,9	0,4%	2,5%	3,6%	0,0%
Junio	104,2	-0,1%	2,2%	3,6%	104,0	0,0%	2,5%	3,4%	-0,1%
Julio	103,3	-0,9%	1,3%	3,6%	103,2	-0,7%	1,8%	3,4%	-0,2%
Agosto	103,7	0,3%	1,6%	3,8%	103,5	0,3%	2,1%	3,6%	0,0%
Septiembre	103,8	0,2%	1,8%	3,7%	103,9	0,4%	2,5%	3,5%	-0,2%
Octubre	104,4	0,5%	2,3%	4,2%	104,9	1,0%	3,5%	4,0%	-0,5%
Noviembre	105,5	1,0%	3,4%	3,6%	105,1	0,2%	3,7%	3,9%	0,8%
Diciembre	105,9	0,4%	3,8%	3,8%	105,5	0,3%	4,0%	4,0%	0,1%
2003									
Enero	105,0	-0,9%	-0,9%	3,7%	105,0	-0,4%	-0,4%	3,7%	-0,5%
Febrero	105,2	0,3%	-0,6%	3,8%	105,2	0,2%	-0,2%	3,8%	0,1%
Marzo	105,8	0,6%	0,0%	3,6%	106,0	0,7%	0,5%	3,7%	-0,1%
Abril	107,2	1,3%	1,2%	3,1%	106,8	0,8%	1,3%	3,1%	0,5%
Mayo	107,0	-0,2%	1,0%	2,5%	106,7	-0,1%	1,2%	2,7%	-0,1%
Junio	107,0	0,1%	1,1%	2,7%	106,8	0,1%	1,3%	2,7%	0,0%
Julio	106,2	-0,8%	0,3%	2,7%	106,1	-0,6%	0,6%	2,8%	-0,2%
Agosto	106,7	0,5%	0,8%	2,9%	106,6	0,5%	1,1%	3,0%	0,0%
Septiembre	106,8	0,2%	0,9%	2,9%	106,9	0,3%	1,4%	2,9%	-0,1%
Octubre	107,4	0,6%	1,5%	2,9%	107,7	0,7%	2,1%	2,6%	-0,1%
Noviembre	108,2	0,8%	2,2%	2,6%	108,0	0,3%	2,4%	2,8%	0,5%
Diciembre	108,4	0,2%	2,4%	2,4%	108,2	0,2%	2,6%	2,6%	0,0%
2004									
Enero	107,5	-0,9%	-0,9%	2,4%	107,4	-0,7%	-0,7%	2,3%	-0,2%
Febrero	107,5	0,0%	-0,9%	2,1%	107,5	0,0%	-0,7%	2,1%	0,0%
Marzo	108,1	0,6%	-0,3%	2,1%	108,2	0,7%	0,0%	2,1%	-0,1%
Abril	109,8	1,6%	1,3%	2,5%	109,7	1,4%	1,4%	2,7%	0,2%
Mayo	110,4	0,6%	1,8%	3,2%	110,4	0,6%	2,0%	3,4%	0,0%
Junio	110,6	0,1%	2,0%	3,3%	110,5	0,2%	2,2%	3,5%	-0,1%
Julio	109,5	-1,0%	1,0%	3,1%	109,7	-0,8%	1,4%	3,4%	-0,2%
Agosto	110,0	0,5%	1,4%	3,1%	110,2	0,4%	1,8%	3,3%	0,1%
Septiembre	110,0	0,0%	1,4%	3,0%	110,4	0,2%	2,0%	3,2%	-0,2%
Octubre	111,3	1,2%	2,7%	3,6%	111,5	1,0%	3,1%	3,6%	0,2%
Noviembre	111,9	0,5%	3,2%	3,4%	111,8	0,2%	3,3%	3,5%	0,3%
Diciembre	111,8	-0,1%	3,1%	3,1%	111,7	-0,1%	3,2%	3,2%	0,0%
2005									
Enero	110,4	-1,3%	-1,3%	2,7%	110,8	-0,8%	-0,8%	3,1%	-0,5%
Febrero	110,6	0,2%	-1,1%	2,9%	111,0	0,3%	-0,6%	3,3%	-0,1%
Marzo	111,3	0,7%	-0,4%	3,0%	111,9	0,8%	0,2%	3,4%	-0,1%
Abril	113,2	1,7%	1,3%	3,1%	113,5	1,4%	1,6%	3,5%	0,3%
Mayo	113,4	0,2%	1,5%	2,7%	113,7	0,2%	1,8%	3,1%	0,0%
Junio	113,7	0,3%	1,8%	2,9%	114,0	0,2%	2,1%	3,1%	0,1%
Julio	113,0	-0,7%	1,1%	3,2%	113,3	-0,6%	1,5%	3,3%	-0,1%
Agosto	113,5	0,5%	1,6%	3,2%	113,8	0,4%	1,9%	3,3%	0,1%
Septiembre	114,0	0,4%	2,0%	3,6%	114,5	0,6%	2,5%	3,7%	-0,2%

Fuente: IPC. INE

2

Principales magnitudes del presupuesto

2.1

Presupuesto consolidado

EL SECTOR PÚBLICO Y LOS PRESUPUESTOS GENERALES DEL PRINCIPADO DE ASTURIAS

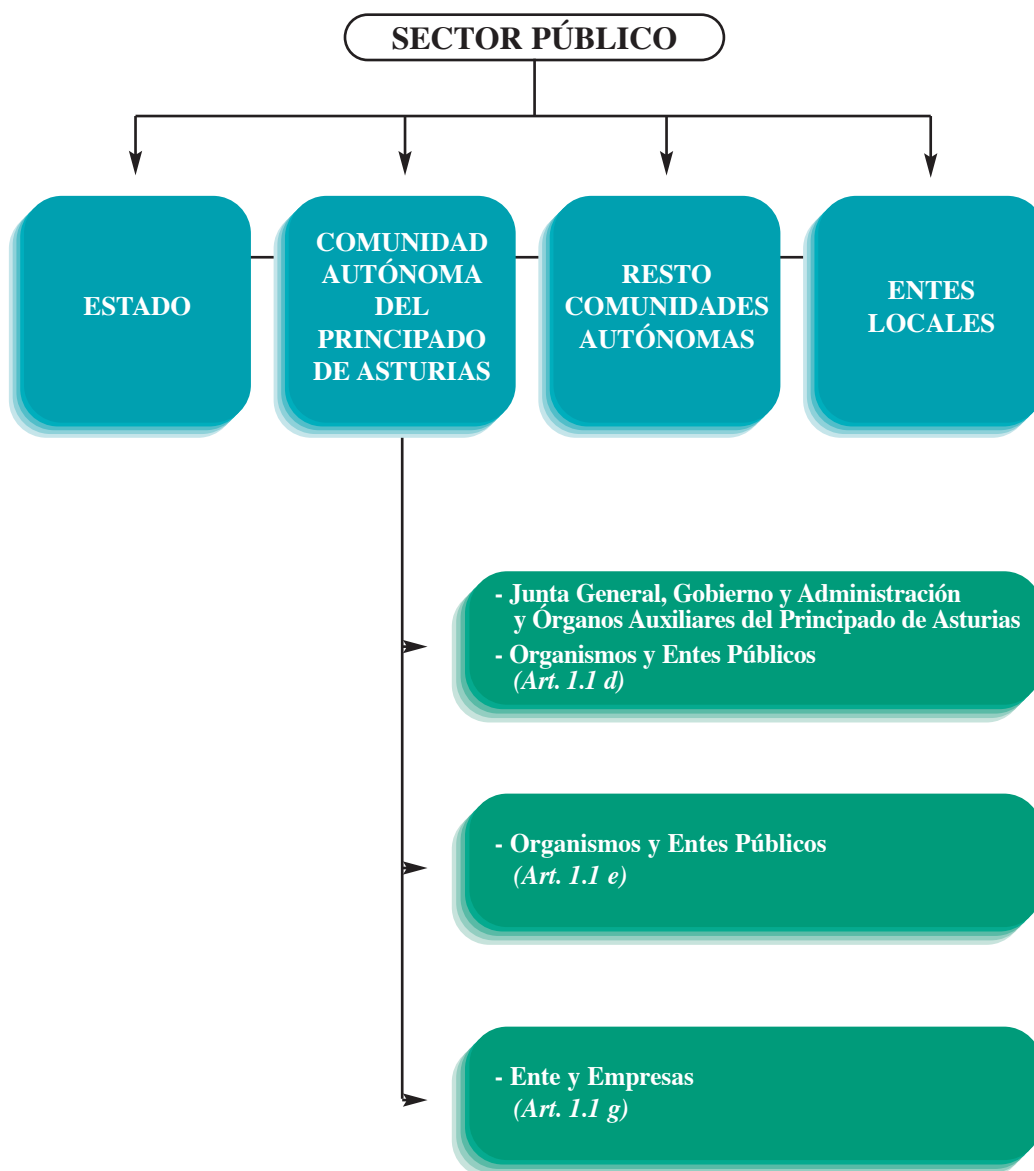

PRESUPUESTO TOTAL DEL SECTOR PÚBLICO AUTONÓMICO

(Art. 1 de la Ley del Principado de Asturias de Presupuestos Generales para 2006)

JUNTA GENERAL, GOBIERNO Y ADMÓN Y ÓRGANOS AUXILIARES DEL PRINCIPADO DE ASTURIAS (Art. 1.1 a), b) y c) 3.609.356.446	01. PRESIDENCIA DEL PRINCIPADO	2.729.864
	02. JUNTA GENERAL	11.591.300
	03. DEUDA	136.600.854
	04. CLASES PASIVAS	7.490
	05. CONSEJO CONSULTIVO	1.855.625
	06. SINDICATURA DE CUENTAS	3.578.906
	11. CONSEJERÍA DE LA PRESIDENCIA	78.031.248
	12. CONSEJERÍA DE ECONOMÍA Y ADMINISTRACIÓN PÚBLICA	165.889.666
	13. CONSEJERÍA DE JUSTICIA, SEGURIDAD PÚBLICA Y RELACIONES EXTERIORES	58.159.729
	14. CONSEJERÍA DE CULTURA, COMUNICACIÓN SOCIAL Y TURISMO	160.389.721
	15. CONSEJERÍA DE EDUCACIÓN Y CIENCIA	794.275.845
	16. CONSEJERÍA DE VIVIENDA Y BIENESTAR SOCIAL	230.075.081
	17. CONSEJERÍA DE MEDIO AMBIENTE, ORDENAC. TERRITORIO E INFRAESTRUCTURAS	303.354.056
	18. CONSEJERÍA DE MEDIO RURAL Y PESCA	185.727.004
	19. CONSEJERÍA DE INDUSTRIA Y EMPLEO	180.784.702
	20. CONSEJERÍA DE SALUD Y SERVICIOS SANITARIOS	1.260.100.000
	31. GASTOS DIVERSOS	36.205.355
ORGANISMOS Y ENTES PÚBLICOS (Art. 1.1 d) 1.408.703.668	83. ENTE PUBLICO DE SERVICIOS TRIBUTARIOS	16.432.546
	84. INSTITUTO ASTURIANO DE PREVENCIÓN DE RIESGOS LABORALES	8.224.624
	85. SERVICIO PUBLICO DE EMPLEO DEL PRINCIPADO DE ASTURIAS	74.870.380
	90. CENTRO REGIONAL DE BELLAS ARTES	3.517.431
	92. ORQUESTA SINFÓNICA DEL PRINCIPADO	4.940.100
	94. CONSEJO DE LA JUVENTUD	420.915
	95. COMISIÓN REGIONAL DEL BANCO DE TIERRAS	897.760
	96. ESTABLECIMIENTOS RESIDENCIALES PARA ANCIANOS	68.479.309
	97. SERVICIO DE SALUD DEL PRINCIPADO	1.198.688.011
	98. JUNTA DE SANEAMIENTO	22.629.540
	99. SERVICIO RG. INVESTIGACION Y DESARROLLO AGROALIMENTARIO	8.213.457
	81. REAL INSTITUTO DE ESTUDIOS ASTURIANOS	273.025
	82. MUSEO ETNOGRÁFICO DE GRANDAS DE SALIME	253.889
	93. CONSEJO ECONÓMICO Y SOCIAL	862.681
ORGAN. Y ENTES PÚBLICOS (Art. 1.1 e) 119.645.034	112 Asturias	6.834.633
	Bomberos del Principado de Asturias	24.062.400
	Instituto de Desarrollo Económico del Principado de Asturias	61.684.990
	Consortio de Transportes de Asturias	27.063.011
EMPRESAS PÚBLICAS (Art. 1.1 f) 215.137.591	Sociedad Rg. de Recaudación del Principado de Asturias S.A.	8.089.540
	Sociedad Asturiana de Estudios Económicos e Industriales S.A.	1.458.500
	Sociedad Inmobiliaria del Real Sitio de Covadonga S.A.	12.522
	Hostelería Asturiana S.A.	7.684.200
	Inspección Técnica de Vehículos de Asturias S.A.	8.242.076
	Sociedad Regional de Promoción del Principado de Asturias S.A.	21.552.407
	Sociedad Regional de Turismo S.A.	9.330.591
	Productora de Programas del Principado de Asturias S.A.	2.087.236
	SEDES S.A.	73.072.938
	Viviendas del Principado de Asturias, S.A. (VIPASA)	18.461.535
	Empresa Pública Sociedad de Servicios del Principado de Asturias, S.A.	7.377.000
	Ciudad Industrial Valle del Nalón, S.A.	4.031.984
	Parque de la Prehistoria, S.A.	2.127.309
	Gestión de Infraestructuras Sanitarias del Principado de Asturias, S.A.	51.609.753
ENTE Y EMPRESAS DEL Art 1.1 g) 20.331.100	Ente Público de Comunicación del Principado de Asturias	1.825.055
	Televisión del Principado de Asturias	17.810.645
	Radio del Principado de Asturias	695.400

PRESUPUESTOS CONSOLIDADOS DEL PRINCIPADO DE ASTURIAS

PRINCIPALES MAGNITUDES

Con la consolidación de las cuentas del sector público se pretende obtener una visión global de la totalidad de los recursos y actividades que son responsabilidad de una determinada Administración Pública.

Dado que los Presupuestos Generales del Principado de Asturias constituyen la expresión cifrada y conjunta del volumen global de la actividad económica proyectada por el Sector Público dependiente del Principado de Asturias y considerando que en los mismos se integran los presupuestos de la totalidad de los agentes del Sector Público Autonómico, tal y como se establece en el artículo 20 del Texto Refundido del Régimen Económico y Presupuestario, aprobado por Decreto Legislativo 2/98, de 25 de junio, resulta evidente que dicha integración total comprende también transferencias entre determinados agentes pertenecientes al sector público autonómico, denominadas “transferencias internas”, que constituyen un sistema de interrelaciones financieras que es preciso depurar para obtener una visión agregada que refleje la realidad de los ingresos y gastos públicos.

Para eliminar los problemas de duplicidad se procede a la consolidación, es decir, a la eliminación de las ‘transferencias internas’ entre los distintos agentes integrantes del Sector Público del Principado de Asturias.

El ámbito de los presupuestos generales del Principado de Asturias, según se recoge en el artículo 1.1 de la Ley de Presupuestos Generales para 2006 es el siguiente:

- a) La Junta General del Principado de Asturias.
- b) El Gobierno y Administración del Principado de Asturias.
- c) Los órganos auxiliares del Principado de Asturias.

La Sindicatura de Cuentas del Principado de Asturias.

El Consejo Consultivo del Principado de Asturias.

d) Los organismos y entes públicos cuya normativa específica confiere carácter limitativo a los créditos de sus presupuestos de gastos.

e) Los organismos y entes públicos sujetos al régimen de contabilidad privada.

f) Las empresas públicas, constituidas por aquellas entidades mercantiles con participación mayoritaria, directa o indirecta, del Principado de Asturias en su capital social.

g) El Ente Público de Comunicación del Principado de Asturias y de las restantes sociedades mercantiles gestoras de los servicios públicos de radiodifusión y televisión.

Los Presupuestos Generales del Principado de Asturias consolidados, se forman por la agregación de los presupuestos de la Junta General, del Gobierno y Administración, de los órganos auxiliares del Principado de Asturias y de los organismos y entes públicos cuya normativa específica confiere carácter limitativo a los créditos de sus presupuestos de gastos, tal y como se recoge en el artículo 1.1 apartados a), b), c) y d) , de la Ley del Principado de Asturias de Presupuestos Generales para 2006.

Considerando que a lo largo del presente informe se analizan con detalle y de forma pormenorizada los presupuestos de los distintos agentes que conforman el ámbito del presupuesto consolidado, así como la distribución por políticas de gasto, en este apartado únicamente se van a presentar la principales cifras de los Presupuestos Generales del Principado de Asturias consolidados: por capítulos de ingresos y gastos, así como el detalle de las transferencias internas entre los diferentes agentes que conforman el ámbito de la consolidación.

Igualmente se acompaña el detalle de las transferencias internas entre la Administración del Principado de Asturias y todos los agentes integrantes del Sector Público Autonómico, según la clasificación recogida en el artículo 1 de la Ley del Principado de Asturias de Presupuestos Generales para 2006, independientemente de que estén incluidos en el ámbito de la consolidación o no.

PRINCIPALES MAGNITUDES DEL PRESUPUESTO

PRESUPUESTO DE INGRESOS

Cuenta Consolidada

Euros

CAPÍTULOS	ADMÓN. DEL PRINCIPADO	ORGANISMOS y ENTES PÚBLICOS (*)	TOTAL AGREGADO SIN CONSOLIDAR	TRANSFER. INTERNAS	CUENTA CONSOLIDADA
1. Impuestos Directos	578.840.448	-	578.840.448	-	578.840.448
2. Impuestos Indirectos	1.032.595.418	19.850.000	1.052.445.418	-	1.052.445.418
3. Tasas y otros ingresos	83.876.552	29.675.687	113.552.239	-	113.552.239
4. Transferencias corrientes	1.303.405.247	1.287.456.770	2.590.862.017	1.286.689.586	1.304.172.431
5. Ingresos Patrimoniales	6.461.887	627.735	7.089.622	-	7.089.622
TOTAL OPERACIONES CORRIENTES	3.005.179.552	1.337.610.192	4.342.789.744	1.286.689.586	3.056.100.158
6. Enajenación Invers. reales	42.593.886	-	42.593.886	-	42.593.886
7. Transferencias de capital	422.892.372	64.080.393	486.972.765	61.786.641	425.186.124
TOTAL OPERACIONES DE CAPITAL	465.486.258	64.080.393	529.566.651	61.786.641	467.780.010
8. Activos financieros	7.985.000	7.013.083	14.998.083	-	14.998.083
9. Pasivos financieros	130.705.636	-	130.705.636	-	130.705.636
TOTAL OPERACIONES FINANCIERAS	138.690.636	7.013.083	145.703.709	-	145.703.719
TOTAL INGRESOS	3.609.356.446	1.408.703.668	5.018.060.114	1.348.476.227	3.669.583.887

(*) Art. 1.1 d) de la Ley del Principado de Asturias de Presupuestos Generales para 2006

PRESUPUESTO DE GASTOS

Cuenta Consolidada

Euros

CAPÍTULOS	ADMÓN. DEL PRINCIPADO	ORGANISMOS Y ENTES PÚBLICOS (*)	TOTAL AGREGADO SIN CONSOLIDAR	TRANSFER. INTERNAS	CUENTA CONSOLIDADA
1. Gastos de personal	618.582.060	638.620.052	1.257.202.112	-	1.257.202.112
2. Gastos corrientes	164.315.096	345.669.903	509.984.999	-	509.984.999
3. Gastos financieros	49.700.000	-	49.700.000	-	49.700.000
4. Transferencias corrientes	1.702.015.210	346.208.588	2.048.223.798	1.286.689.586	761.534.212
TOTAL OPERACIONES CORRIENTES	2.534.612.366	1.330.498.543	3.865.110.909	1.286.689.586	2.578.421.323
6. Inversiones reales	538.073.563	29.784.291	567.857.854	-	567.857.854
7. Transferencias de capital	397.979.881	45.839.537	443.819.418	61.786.641	382.032.777
TOTAL OPERACIONES DE CAPITAL	936.053.444	75.623.828	1.011.677.272	61.786.641	949.890.631
8. Activos financieros	51.089.782	2.581.297	53.671.079	-	53.671.079
9. Pasivos financieros	87.600.854	-	-	-	-
TOTAL OPERACIONES FINANCIERAS	138.690.636	2.581.297	141.271.933	-	141.271.933
TOTAL GASTOS	3.609.356.446	1.408.703.668	5.018.060.114	1.348.476.227	3.669.583.887

(*) Art. 1.1 d) de la Ley del Principado de Asturias de Presupuestos Generales para 2006

PRESUPUESTOS GENERALES DEL PRINCIPADO DE ASTURIAS / 2006

TRANSFERENCIAS ENTRE SUBSECTORES

Euros

GASTOS (ORIGEN)				INGRESOS (DESTINO)			
SUBSECTORES	CORRIENTES	CAPITAL	TOTAL	SUBSECTORES	CORRIENTES	CAPITAL	TOTAL
Administración General del Principado	1.354.035.257	61.786.641	1.415.821.898	Administración General del Principado			0
TOTAL ADMINISTRACIÓN GENERAL	1.354.035.257	101.551.097	1.455.586.354	TOTAL ADMINISTRACIÓN GENERAL	0	0	0
Centro Regional de Bellas Artes			0	Centro Regional de Bellas Artes	1.083.334	200.000	1.283.334
Orquesta Sinfónica del Principado de Asturias			0	Orquesta Sinfónica del Principado de Asturias	4.341.500	20.600	4.362.100
Consejo de la Juventud			0	Consejo de la Juventud	366.392	19.128	385.520
Comisión Regional del Banco de Tierras			0	Comisión Regional del Banco de Tierras	609.000	267.000	876.000
Establec. Residenciales para Ancianos de Asturias	90.152		90.152	Establec. Residenciales para Ancianos de Asturias	43.419.881	4.419.171	47.839.052
Servicio de Salud del Principado de Asturias			0	Servicio de Salud del Principado de Asturias	1.186.478.011	9.060.000	1.195.538.011
Junta de Saneamiento			0	Junta de Saneamiento			0
S.R. Investigación y Desarrollo Agroalimentario			0	S.R. Investigación y Desarrollo Agroalimentario	4.235.000	1.223.912	5.458.912
Real Instituto de Estudios Asturianos			0	Real Instituto de Estudios Asturianos	220.075	15.450	235.525
Consorcio Museo Etnográfico de Grandas de Salime			0	Consorcio Museo Etnográfico de Grandas de Salime	167.091	48.081	215.172
Ente Público de Servicios Tributarios del P. Ast.			0	Ente Público de Servicios Tributarios del P. Ast.	8.410.546		8.410.546
Inst. Ast.de Prevención de Riesgos Laborales			0	Inst. Ast.de Prevención de Riesgos Laborales	3.286.376	4.907.248	8.193.624
Servicio Público de Empleo del P. de Asturias			0	Servicio Público de Empleo del P. de Asturias	33.490.380	41.340.000	74.830.380
Consejo Económico y Social			0	Consejo Económico y Social	830.000	18.051	848.051
TOTAL ORGANISMOS Y ENTES PÚBLICOS DEL ART.1.1.d)	90.152	0	90.152	TOTAL ORGANISMOS Y ENTES PÚBLICOS DEL ART.1.1.d)	1.286.937.586	61.538.641	1.348.476.227
112 Asturias				112 Asturias	4.005.091	2.220.771	6.225.862
Bomberos del Principado de Asturias				Bomberos del Principado de Asturias	18.234.600	1.132.000	19.366.600
Instituto de Desarrollo Económico del Ppdo.de Asturias				Instituto de Desarrollo Económico del Ppdo.de Asturias	15.041.537	30.997.976	46.039.513
Consorcio de Transportes de Asturias				Consorcio de Transportes de Asturias	6.500.000	1.040.000	7.540.000
TOTAL ORGANISMOS Y ENTES PÚBLICOS DEL ART.1.1.e)	0	0	0	TOTAL ORGANISMOS Y ENTES PÚBLICOS DEL ART.1.1.e)	43.781.228	35.390.747	79.171.975
Soc. Reg. de Recaudación del Principado de Asturias				Soc. Reg. de Recaudación del Principado de Asturias			
Soc.Asturiana de Estudios Económicos e Industriales				Soc.Asturiana de Estudios Económicos e Industriales		1.200.000	
Viviendas del Principado de Asturias				Viviendas del Principado de Asturias			
SEDES S.A.				SEDES S.A.			
Productora de Programas del Principado de Asturias				Productora de Programas del Principado de Asturias	423.151	530.494	953.645
Empresa Asturiana de Servicios Agrarios				Empresa Pública Soc. de Servicios del Ppdo. de Asturias	174.000	30.000	204.000
Empresa Pública Soc. de Servicios del Ppdo. de Asturias				Sociedad Inmobiliaria del Real Sitio de Covadonga			
Sociedad Inmobiliaria del Real Sitio de Covadonga				Inspección Técnica de Vehículos de Asturias			
Inspección Técnica de Vehículos de Asturias				Soc. Reg. de Promoción del Principado de Asturias			
Soc. Reg. de Promoción del Principado de Asturias				Sociedad Regional de Turismo	6.366.659	1.404.000	7.770.659
Sociedad Regional de Turismo				Hostelería Asturiana S.A.			
Hostelería Asturiana S.A.				Ciudad Industrial Valle del Nalón, S.A.			
Ciudad Industrial Valle del Nalón, S.A.				Parque de la Prehistoria, S.A			
Parque de la Prehistoria, S.A.				Gestión Infraest.Sanitarias del P.de Asturias, S.A.			
TOTAL EMPRESAS PÚBLICAS	0	0	0	TOTAL EMPRESAS PÚBLICAS	6.963.810	3.664.494	10.628.304
Ente Público de Comunicación del Principado de Asturias				Ente Público de Comunicación del Principado de Asturias	1.216.886	343.315	1.560.201
Televisión del Principado de Asturias				Televisión del Principado de Asturias	14.731.899	602.000	15.333.899
Radio del Principado de Asturias				Radio del Principado de Asturias	494.000	11.900	505.900
TOTAL ENTE Y EMPRESAS DEL ARTICULO 1.1.g)	0	0	0	TOTAL ENTE Y EMPRESAS DEL ARTICULO 1.1.g)	16.442.785	957.215	17.400.000
TOTAL TRANSFERENCIAS	1.354.125.409	101.551.097	1.455.676.506	TOTAL TRANSFERENCIAS	1.354.125.409	101.551.097	1.455.676.506

2.2

Sistema Europeo de Cuentas

EL SISTEMA EUROPEO DE CUENTAS (SEC-95) COMO MARCO DE REFERENCIA METODOLÓGICA.

Introducción

Los Presupuestos Generales del Principado de Asturias cobran una nueva dimensión al presentarlos en formato de Contabilidad Nacional, ya que ésta, al reflejar la actividad económica de un país, región o área económica durante un período de tiempo, permite que se añada y complemente la información ofrecida por la contabilidad presupuestaria. De esta forma es posible conocer, por ejemplo, la aportación directa del Principado de Asturias a la producción de la economía asturiana.

La actividad económica es realizada por diferentes *unidades institucionales*, cuya agregación da lugar a los denominados *sectores institucionales*. A su vez las unidades institucionales realizan distintos tipos de transacciones u *operaciones*, que se recogen y presentan en un sistema de cuentas nacionales.

La representación contable del presupuesto debe efectuarse de acuerdo con los postulados metodológicos del Sistema Europeo de Cuentas (SEC-95), de modo que se facilite su correcta interpretación y comparación. A continuación se describen brevemente sus principales características.

Características generales

El Sistema Europeo de Cuentas Nacionales, Regionales y Trimestrales (SEC-1995, o simplemente SEC) constituye un marco contable comparable a escala internacional cuyo fin es realizar una descripción sistemática y detallada de una economía en su conjunto (una región, un país o un grupo de países), sus componentes y sus relaciones con otras economías.

El SEC-1995 sustituye al Sistema Europeo de Cuentas Económicas Integradas publicado en 1970 (SEC-1970).

El SEC-1995 es totalmente coherente con la versión revisada del Sistema de Cuentas Nacionales de las Naciones Unidas (SCN-1993, o simplemente SCN) que marca las direc-

trices mundiales sobre contabilidad nacional que han sido elaboradas bajo la responsabilidad conjunta de Naciones Unidas, el FMI, la Comisión de las Comunidades Europeas, la OCDE y el Banco Mundial. Sin embargo, el SEC 1995 intenta representar de forma más precisa y fidedigna la realidad institucional de la Unión Europea y las necesidades de información propias de este grupo de países para la elaboración de la política económica y social en un espacio económico integrado. Al igual que el SCN, el SEC está armonizado con los conceptos y clasificaciones utilizados en muchas otras estadísticas sociales y económicas. Cabe señalar, por ejemplo, las estadísticas sobre el empleo, las estadísticas industriales y las estadísticas sobre el comercio exterior. Por consiguiente, el SEC puede constituir un marco central de referencia para las estadísticas sociales y económicas de la Unión Europea y sus Estados miembros.

Las unidades y los conjuntos de unidades

Una unidad residente se considera unidad institucional cuando goza de autonomía de decisión en el ejercicio de su función principal y, o bien dispone de un conjunto completo de cuentas, o bien podría elaborarlo y resultaría pertinente, tanto económica como jurídicamente, si así se requiriera.

Como se desprende de esta definición, en el sistema económico real existen infinitas unidades institucionales. Por tanto, la necesidad de síntesis comporta que las unidades institucionales no se puedan considerar aislada e individualmente siendo preciso agruparlas en conjuntos más amplios llamados sectores institucionales o, sencillamente, sectores, que pueden dividirse, a su vez, en subsectores. Las cuentas de los sectores/subsectores institucionales constituyen un instrumento de gran valor para realizar análisis de la renta, su distribución y la financiación de esa economía.

Los sectores institucionales considerados son:

- Sociedades no financieras (S.11)
- Instituciones financieras (S.12)
- Administraciones públicas (S.13)
- Hogares (S.14)
- Instituciones sin fines de lucro al servicio de los hogares (S.15)
- Resto del mundo (S.2)

El subsector Comunidades autónomas (S.1312) está formado por las administraciones que constituyen unidades institucionales separadas y que llevan a cabo algunas funciones de administración pública a un nivel inferior al de la administración central y superior al de las corporaciones locales, con excepción de las administraciones de seguridad social de las propias comunidades autónomas.

Flujos, stocks y operaciones

Una parte fundamental de la tarea de un sistema de contabilidad nacional consiste en la clasificación y agregación de los distintos flujos que se producen en una economía durante un período de tiempo, y los resultados económicos alcanzados en un momento dado del tiempo (stocks).

Los flujos reflejan las variaciones del valor de los activos o pasivos de una unidad institucional. Los stocks son los activos y pasivos que se detentan en un momento concreto. Las cuentas donde figuran los stocks se denominan balances.

Existen dos tipos de flujos: las operaciones y otras variaciones de los activos. Las operaciones se sistematizan en un reducido grupo de categorías de acuerdo con su naturaleza. En concreto, el SEC 1995 distingue cuatro grupos principales de operaciones:

(P). Operaciones de bienes y servicios

Describen el origen (producción, interior, importaciones) y el destino (consumos intermedios, consumo final, formación de capital, exportaciones) de los bienes y servicios.

Los productos son todos los bienes y servicios que se crean dentro de la frontera de la producción. Las operaciones de bienes y servicios comprenden la producción, el intercambio y la utilización de bienes y servicios por ramas o sectores.

El SEC distingue las siguientes categorías principales de operaciones de bienes y servicios:

Operación	Código
Producción de bienes y servicios	P.1
Consumo intermedio	P.2
Gasto en consumo final	P.3
Consumo final efectivo	P.4
Formación bruta de capital	P.5
Exportaciones de bienes y servicios	P.6
Importaciones de bienes y servicios	P.7

(D) Operaciones de distribución

Las operaciones de distribución son aquellas mediante las que se distribuye el valor añadido generado por la producción entre el trabajo, el capital y las administraciones públicas, así como las operaciones que implican la redistribución de renta y patrimonio.

EL SEC-95 distingue entre las siguientes operaciones de distribución:

Operación	Código
Remuneración de los asalariados	D.1
Impuestos sobre la producción y las importaciones	D.2
Subvenciones	D.3
Rentas de la propiedad	D.4
Impuestos corrientes sobre la renta y el patrimonio, etc.	D.5
Cotizaciones y prestaciones sociales	D.6
Otras transferencias corrientes	D.7
Ajuste por la variación de la participación neta de los hogares en las reservas de los fondos de pensiones	D.8
Transferencias de capital	D.9

(F) Operaciones financieras

Las operaciones financieras son operaciones relativas a la creación y a la circulación de los medios de pago, que afectan a derechos financieros que se denominan activos y pasivos financieros.

Los criterios para clasificar las operaciones financieras se fundamentan en el grado de liquidez y en las características legales de los activos financieros. Cabe distinguir siete categorías de operaciones financieras: operaciones con oro monetario y derechos especiales de giro (DEG) (F.1), operaciones con efectivo y depósitos (F.2), operaciones con valores distintos de acciones (F.3), operaciones con préstamos (F.4), operaciones con acciones y otras participaciones (F.5), operaciones con reservas técnicas de seguro (F.6) y operaciones con otras cuentas pendientes de cobro/pago (F.7).

(K) Operaciones no incluidas en los tres grupos anteriores

Comprenden el consumo de capital fijo y las adquisiciones menos cesiones de activos no financieros (o activos fijos) no producidos.

La sucesión de cuentas

El SEC registra los flujos y los stocks en una serie ordenada de cuentas que describe el ciclo económico desde la generación de la renta hasta su acumulación en forma de activos, pasando por su distribución y redistribución.

Cada una de las cuentas muestra operaciones que se equilibran, bien por las definiciones adoptadas, bien por un saldo significativo que se traslada a la siguiente cuenta.

El registro estructurado de las operaciones siguiendo un análisis lógico de la vida económica proporciona los agregados necesarios para el estudio de una rama de actividad, un

sector o subsector institucional, o la economía en su conjunto. La división de las cuentas está diseñada para poner de relieve la información económica más significativa.

Los saldos contables de las cuentas se pueden expresar como una magnitud bruta o neta deduciendo de la primera el consumo de capital fijo, entendiendo éste como el montante de los activos fijos consumidos durante el período, como consecuencia del desgaste normal y previsible.

La sucesión de cuentas está compuesta por tres grandes categorías: cuentas corrientes, cuentas de acumulación y balances, tal y como se muestra en el siguiente cuadro:

<p>A) Cuentas corrientes</p> <p>I.- Cuenta de producción</p> <p>II.- Cuentas de distribución y utilización de la renta.</p> <p>II.1.- Cuentas de distribución primaria de la renta.</p> <p>II.1.1.- Cuenta de explotación.</p> <p>II.1.2.- Cuenta de asignación de la renta primaria.</p> <p>II.2.- Cuenta de distribución secundaria de la renta.</p> <p>II.3.- Cuenta de redistribución de la renta en especie.</p> <p>II.4.- Cuentas de utilización de la renta.</p> <p>II.4.1.- Cuenta de utilización de la renta disponible.</p> <p>II.4.2.- Cuenta de utilización de la renta disponible ajustada.</p>	<p>B) Cuentas de acumulación</p> <p>III.1.- Cuenta de capital</p> <p>III.1.1.- Cuenta de variaciones del patrimonio neto debidas al ahorro y a las transferencias de capital.</p> <p>III.1.2.- Cuenta de adquisiciones de activos no financieros.</p> <p>III.2.- Cuenta financiera.</p> <p>III.3.- Cuenta de otras variaciones de los activos.</p> <p>III.3.1.- Cuenta de variaciones del volumen de activos.</p> <p>III.3.2.- Cuenta de revalorizaciones.</p>	<p>C) Balances</p> <p>IV.1.- Balance de apertura</p> <p>IV.2.- Variaciones del balance</p> <p>IV.3.- Balance de cierre</p>
--	--	--

A continuación se presenta un breve comentario de las principales cuentas del sistema económico, prestando atención a las que se elaboran a partir de los presupuestos de la comunidad autónoma.

I.- Cuenta de producción

La cuenta de producción muestra las operaciones relativas al propio proceso de producción. Se elabora tanto para los sectores institucionales como para las ramas de actividad. Sus recursos incluyen la producción y sus empleos los consumos intermedios.

La cuenta de producción permite calcular uno de los saldos más importantes del sistema, el Valor Añadido Bruto (VAB), que es el saldo de la cuenta de producción y que se calcula como diferencia entre el valor de la producción y los consumos intermedios. A partir de este valor se obtiene el agregado básico de contabilidad nacional el *Producto Interior Bruto a precios de mercado* (PIBpm).

El PIBpm, que representa el resultado final de la actividad económica de un país y mide el valor de los bienes y servicios producidos por las unidades residentes disponibles para los empleos finales, se puede calcular sumando al valor añadido bruto el IVA que grava los productos y los impuestos ligados a la importación.

II.- Cuentas de distribución y utilización de la renta

La distribución y la utilización de la renta se analizan en cuatro etapas: distribución primaria, distribución secundaria, redistribución en especie y utilización de la renta.

La primera etapa corresponde a la generación de renta derivada directamente del proceso de producción y a su distribución entre los factores de producción (trabajo y capital) y las administraciones públicas (a través de los impuestos sobre la producción y las importaciones, y de las subvenciones). Permite calcular el excedente de explotación (o la renta mixta, en el caso de los hogares) y el saldo de las rentas primarias (renta nacional).

La segunda etapa se centra en la redistribución de la renta a través de transferencias distintas de las transferencias sociales en especie, lo que permite calcular la renta disponible.

En la tercera etapa se describe la redistribución a través de las transferencias sociales en especie, lo que permite calcular la renta disponible ajustada.

En la cuarta etapa se expone cómo se consume y se ahorra la renta, lo que permite calcular el ahorro.

(II.1) Cuentas de distribución primaria de la renta

(II.1.1) Cuenta de explotación

Esta cuenta analiza en qué medida el valor añadido puede cubrir la remuneración de los asalariados y los otros impuestos netos de las subvenciones sobre la producción, es decir, registra las operaciones de distribución que están directamente ligadas al proceso de producción. Sus recursos abarcan el valor añadido bruto a precios de mercado y las subvenciones de explotación, mientras que sus empleos son los impuestos ligados a la producción (excluido el IVA) y la remuneración de los asalariados. Su saldo es el excedente bruto de explotación, del que si deducimos el consumo de capital fijo se obtiene el excedente neto de explotación, que corresponde a las rentas de la propiedad y de la empresa obtenidas de la producción. Se elabora tanto para los sectores institucionales como para las ramas de actividad.

(II.1.2) Cuenta de asignación de la renta primaria

Al contrario de lo que ocurre en la cuenta de explotación, la cuenta de asignación de la renta primaria se ocupa de las unidades residentes y los sectores institucionales en tanto que sean perceptores de renta primaria y no como productores que generan dicha renta primaria. Sólo tiene sentido presentarla para los distintos sectores institucionales, no para las ramas de actividad.

Por *renta primaria* se entiende la renta que perciben las unidades residentes en virtud de su participación directa en el proceso de producción, y la renta a cobrar por el propietario de un activo financiero o de un activo material no producido por ponerlos a disposición de otra unidad institucional, es decir, las rentas de la propiedad.

(II.2) Cuenta de distribución secundaria de la renta

La cuenta de distribución secundaria de la renta muestra cómo se asigna el saldo de rentas primarias de un sector institucional por medio de la redistribución, es decir, mediante los impuestos corrientes sobre la renta, el patrimonio, etc., las cotizaciones y prestaciones sociales —excluidas las transferencias sociales en especie— y las otras transferencias corrientes.

El saldo de la cuenta es la *renta disponible*, que refleja las operaciones corrientes y que excluye, explícitamente, las transferencias de capital, las ganancias y pérdidas de posesión reales y las consecuencias de sucesos como las catástrofes naturales.

(II.3) Cuenta de redistribución de la renta en especie

La cuenta de redistribución de la renta en especie da una visión más amplia de la renta de los hogares, al incluir los flujos correspondientes a la utilización de los bienes y servicios individuales que dichos hogares reciben de forma gratuita, es decir, las prestaciones sociales en especie y las transferencias de bienes y servicios individuales no de mercado; estas dos categorías de flujos se agrupan bajo el concepto de transferencias sociales en especie. Esto facilita las comparaciones en el tiempo cuando existen diferencias o variaciones en las condiciones económicas y sociales, y complementa el análisis del papel desempeñado por las administraciones públicas en la redistribución de la renta.

El saldo de la cuenta de redistribución de la renta en especie es la *renta disponible ajustada*.

(II.4) Cuentas de utilización de la renta

La cuenta de utilización de la renta muestra, para los sectores institucionales que realizan gasto en consumo final, cómo se distribuye la renta disponible (o la renta disponible ajustada) entre el gasto en consumo final (o el consumo final efectivo) y el ahorro.

En el sistema, únicamente tienen consumo final las administraciones públicas, las instituciones sin fines de lucro al servicio de los hogares y los hogares. Además, la cuenta de utilización de la renta incluye, en el caso de los hogares y los fondos de pensiones, una partida de ajuste, Ajuste por la variación de la participación neta de los hogares en las reservas de los fondos de pensiones (D.8), relacionada con la forma en que se registran las operaciones entre los hogares y los fondos de pensiones.

(II.4.1) Cuenta de utilización de la renta disponible

La cuenta de utilización de la renta disponible incluye el concepto de gasto en consumo final financiado por los diversos sectores afectados: los hogares, las administraciones públicas y las instituciones sin fines de lucro al servicio de los hogares.

El saldo de la cuenta de utilización de la renta disponible es el *ahorro*.

(II.4.2) Cuenta de utilización de la renta disponible ajustada

La cuenta de utilización de la renta disponible ajustada incluye el concepto de consumo final efectivo, que corresponde al valor de los bienes y servicios de que disponen efectivamente los hogares para su consumo final, aunque su adquisición esté financiada por las administraciones públicas o las instituciones sin fines de lucro al servicio de los hogares.

Por consiguiente, el consumo final efectivo de las administraciones públicas corresponde únicamente al consumo final colectivo. Dado que el gasto en consumo final de las instituciones sin fines de lucro al servicio de los hogares se considera totalmente individual, su consumo final efectivo es nulo.

Para el total de la economía, el gasto en consumo final y el consumo final efectivo son iguales, lo único que difiere es la distribución por sectores institucionales. Lo mismo ocurre en el caso de la renta disponible y la renta disponible ajustada.

El *ahorro* es el saldo contable de las dos versiones de la cuenta de utilización de la renta. Su valor es idéntico para todos los sectores independientemente de que se obtenga, o bien restando el gasto en consumo final de la renta disponible, o bien restando el consumo final efectivo de la renta disponible ajustada.

Si es positivo (no se ha gastado toda la renta generada), podrán financiarse nuevos activos o reducirse pasivos. Si, por el contrario, fuese negativo, deberán liquidarse activos o aumentarse los pasivos.

III.- Cuentas de acumulación

Las cuentas de acumulación son cuentas de flujos. En ellas se registran las diversas causas de las variaciones de los activos y pasivos de las unidades, así como la variación de su patrimonio neto.

Las variaciones de los activos (positivas o negativas) se registran en la parte izquierda de las cuentas y las variaciones de los pasivos y del patrimonio neto (positivas o negativas) en la parte derecha.

(III.1) Cuenta de capital

La cuenta de capital registra las adquisiciones menos las disposiciones (cesiones) de activos no financieros realizadas por unidades residentes y mide la variación del patrimonio neto debida al ahorro (saldo contable final de las cuentas corrientes) y a las transferencias de capital.

La cuenta de capital permite determinar en qué medida las adquisiciones menos las cesiones de activos no financieros han sido financiadas con cargo al ahorro y las transferencias de capital. Esta cuenta muestra, o bien una capacidad de financiación que corresponde al importe de que dispone una unidad o un sector para financiar, directa o indirectamente,

tamente, a otras unidades o sectores, o bien una necesidad de financiación que corresponde al importe que una unidad o sector se ve obligado a pedir prestado a otras unidades o sectores.

(III.1.1) Cuenta de variaciones del patrimonio neto debidas al ahorro y a las transferencias de capital

Esta cuenta permite obtener las variaciones del patrimonio neto debidas al ahorro y a las transferencias de capital, variaciones que corresponden al ahorro neto, más las transferencias de capital a cobrar, menos las transferencias de capital a pagar.

(III.1.2) Cuenta de adquisiciones de activos no financieros

En esta cuenta se registran las adquisiciones menos las cesiones de activos no financieros, que permiten pasar desde el concepto de variaciones del patrimonio neto debidas al ahorro y a las transferencias de capital al de capacidad o necesidad de financiación.

(III.2) Cuenta financiera

La cuenta financiera registra, por tipo de instrumento financiero, las variaciones de los activos financieros y de los pasivos que dan lugar a la capacidad o necesidad de financiación. Su saldo debe coincidir con el saldo de la cuenta de capital al mostrar la capacidad (si es positivo) o necesidad (si es negativo) de financiación.

**CUENTAS DE LA ADMINISTRACIÓN DEL PRINCIPADO DE ASTURIAS
PRESUPUESTO 2006**

I: Cuenta de producción

Unidad: Euros

Empleos			Recursos		
P.2	Consumos intermedios	160.711.887	P.1	Producción	780.248.169
			P.11	Producción de mercado	28.168.920
			P.12	Producción para uso final propio	0
			P.13	Otra producción no de mercado	752.079.249
B.1b	Valor añadido bruto	619.536.282			
K.1	Consumo de capital fijo				
B.1n	Valor añadido neto	619.536.282			

II: Cuentas de distribución y utilización de renta**II.1: Cuentas de distribución primaria de la renta****II.1.1: Cuenta de explotación**

Empleos			Recursos		
D.1	Remuneración de los asalariados	618.582.060	B.1n	Valor añadido neto	619.536.282
D.11	Sueldos y salarios	552.072.132			
D.12	Cotizaciones sociales a cargo de los empleadores	66.509.928			
D.121	Cotizaciones sociales efectivas a cargo de los empleadores	66.509.928			
D.122	Cotizaciones sociales imputadas a cargo de los empleadores	0			
D.29	Otros impuestos sobre la producción	954.222			
D.39	Otras subvenciones a la producción	0			
B.2	Excedente de explotación	0			

II.1.2: Cuenta de asignación de la renta primaria

Empleos			Recursos		
D.4	Rentas de la propiedad	49.098.987	B.2	Excedente de explotación	0
D.41	Intereses	49.098.987			
D.42	Rentas distribuidas de las sociedades	0	D.2	Impuestos sobre la producción y las importaciones	1.091.877.938
D.45	Rentas de la tierra	0	D.21	Impuestos sobre los productos	1.032.595.418
			D.29	Otros impuestos sobre la producción	59.282.520
			D.3	Subvenciones	-57.148.715
			D.31	Subvenciones a los productos	0
			D.39	Otras subvenciones a la producción	-57.148.715
			D.4	Rentas de la propiedad	2.350.000
			D.41	Intereses	2.000.000
			D.42	Rentas distribuidas de las sociedades	350.000
			D.44	Rentas de la propiedad atribuidas a los asegurados	0
			D.45	Rentas de la tierra	0
B.5	Saldo de rentas primarias	987.980.236			

PRINCIPALES MAGNITUDES DEL PRESUPUESTO

II.2: Cuenta de distribución secundaria de la renta

Empleos		Recursos	
D.5	Impuestos corrientes sobre la renta, el patrimonio, etc.	0	B.5 <i>Saldo de rentas primarias</i> 987.980.236
D.59	Otros impuestos corrientes	0	D.5 Impuestos corrientes sobre la renta, el patrimonio, etc. 510.666.448
D.62	Prestaciones sociales distintas de las transferencias sociales en especie	40.280.911	D.51 Impuestos sobre la renta 483.166.448
D.621	Prestaciones de seguridad social en efectivo	0	D.59 Otros impuestos corrientes 27.500.000
D.622	Prestaciones sociales de sistemas privados con constitución de reservas	0	
D.623	Prestaciones sociales directas de los empleadores	0	D.61 Cotizaciones sociales 0
D.624	Prestaciones de asistencia social en efectivo	40.280.911	D.611 Cotizaciones sociales efectivas 0
			D.612 Cotizaciones sociales imputadas 0
D.7	Otras transferencias corrientes	1.604.585.584	D.7 Otras transferencias corrientes 1.338.125.456
D.71	Primas netas de seguro no vida	0	D.71 Primas netas de seguro no vida 0
D.72	Indemnizaciones de seguro no vida	0	
D.73	Transferencias corrientes entre administraciones públicas	1.516.600.714	D.72 Indemnizaciones de seguro no vida 0
D.74	Cooperación internacional corriente	1.017.000	D.73 Transferencias corrientes entre administraciones públicas 1.281.309.427
			D.74 Cooperación internacional corriente 46.707.000
D.75	Transferencias corrientes diversas	86.967.870	D.75 Transferencias corrientes diversas 10.109.029
B.6	<i>Renta disponible</i>	1.191.905.645	

II.3: Cuenta de redistribución de la renta en especie

Empleos		Recursos	
D.63	Transferencias sociales en especie	0	B.6 <i>Renta disponible</i> 1.191.905.645
D.631	Prestaciones sociales en especie	0	
D.632	Transferencias de bienes y servicios no de mercado individuales	0	
B.7	<i>Renta disponible ajustada</i>	1.191.905.645	

II.4: Cuenta de utilización de renta

II.4.1: Cuenta de utilización de la renta disponible

Empleos		Recursos	
P.3	Gasto en consumo final	752.079.249	B.6 <i>Renta disponible</i> 1.191.905.645
P.31	Gasto en consumo individual	0	
P.32	Gasto en consumo colectivo	752.079.249	
B.8	<i>Ahorro</i>	439.826.396	

II.4.2: Cuenta de utilización de la renta disponible ajustada

Empleos		Recursos	
P.4	Consumo final efectivo	752.079.249	B.7 <i>Renta disponible ajustada</i> 1.191.905.645
P.42	Consumo colectivo efectivo	752.079.249	
B.8	<i>Ahorro</i>	439.826.396	

III: Cuentas de acumulación**III.1: Cuenta de capital****III.1.1: Cuenta de variaciones del patrimonio neto debidas al ahorro y a las transferencias de capital**

Empleos		Recursos	
B.10.1	<i>Variaciones del patrimonio debidas al ahorro y a las transferencias de capital</i>	495.479.677	
B.8n	<i>Ahorro neto</i>		439.826.396
D.9	Transferencias de capital, a cobrar		453.633.162
D.91	Impuestos sobre el capital		56.000.000
D.92	Ayudas a la inversión		0
D.99	Otras transferencias de capital		397.633.162
D.9	Transferencias de capital, a pagar		-397.979.881
D.91	Impuestos sobre el capital		0
D.92	Ayudas a la inversión		-102.944.073
D.99	Otras transferencias de capital		-295.035.808

III.1.2: Cuenta de adquisiciones de activos no financieros

Empleos		Recursos	
P.51	Formación bruta de capital fijo	473.395.210	
K.1	Consumo de capital fijo		0
P.52	Variación de existencias		0
K.2	Adquisiciones menos cesiones de activos no financieros no producidos	22.084.467	
B.9	<i>Capacidad (+)/Necesidad (-) de financiación</i>		0
B.10.1	<i>Variaciones del patrimonio debidas al ahorro y a las transferencias de capital</i>		495.479.677

III.2: Cuenta financiera

Variaciones de los activos			Variaciones de los pasivos		
F	Adquisición neta de activos financieros	43.104.782	F	Contracción neta de pasivos financieros	43.104.782
F.2	Efectivo y depósitos	2.802.532	F.2	Efectivo y depósitos	0
F.3	Valores distintos de acciones	0	F.3	Valores distintos de acciones	130.705.636
F.4	Préstamos	0	F.4	Préstamos	-87.600.854
F.5	Acciones y otras participaciones	40.302.250	F.5	Acciones y otras participaciones	0
F.6	Reservas técnicas de seguro	0	F.6	Reservas técnicas de seguro	0
F.7	Otras cuentas pendientes de cobro	0	F.7	Otras cuentas pendientes de pago	0
			B.9	Capacidad (+)/Necesidad (-) de financiación	0

PRINCIPALES MAGNITUDES DEL PRESUPUESTO

CUENTAS ECONÓMICAS DE LOS ORGANISMOS PÚBLICOS
PRESUPUESTO 2006

I: Cuenta de producción

Unidad: Euros

Empleos			Recursos		
P.2	Consumos intermedios	344.366.375	P.1	Producción	983.934.778
			P.11	Producción de mercado	49.524.702
			P.12	Producción para uso final propio	0
			P.13	Otra producción no de mercado	934.410.076
B.1b	Valor añadido bruto	639.568.403			
K.1	Consumo de capital fijo				
B.1n	Valor añadido neto	639.568.403			

II: Cuentas de distribución y utilización de renta

II.1: Cuentas de distribución primaria de la renta

II.1.1: Cuenta de explotación

Empleos			Recursos		
D.1	Remuneración de los asalariados	638.620.052	B.1n	Valor añadido neto	639.568.403
D.11	Sueldos y salarios	505.070.156			
D.12	Cotizaciones sociales a cargo de los empleadores	133.549.896			
D.121	Cotizaciones sociales efectivas a cargo de los empleadores	133.549.896			
D.122	Cotizaciones sociales imputadas a cargo de los empleadores	0			
D.29	Otros impuestos sobre la producción	948.351			
D.39	Otras subvenciones a la producción	0			
B.2	Excedente de explotación	0			

II.1.2: Cuenta de asignación de la renta primaria

Empleos			Recursos		
D.4	Rentas de la propiedad	0	B.2	Excedente de explotación	0
D.41	Intereses	0			
D.42	Rentas distribuidas de las sociedades	0	D.2	Impuestos sobre la producción y las importaciones	0
			D.21	Impuestos sobre los productos	0
D.45	Rentas de la tierra	0	D.29	Otros impuestos sobre la producción	
			D.3	Subvenciones	-3.321.445
			D.31	Subvenciones a los productos	0
			D.39	Otras subvenciones a la producción	-3.321.445
			D.4	Rentas de la propiedad	273.543
			D.41	Intereses	273.543
			D.42	Rentas distribuidas de las sociedades	0
			D.44	Rentas de la propiedad atribuidas a los asegurados	0
			D.45	Rentas de la tierra	0
B.5	Saldo de rentas primarias	-3.047.902			

PRESUPUESTOS GENERALES DEL PRINCIPADO DE ASTURIAS / 2006

II.2: Cuenta de distribución secundaria de la renta

Empleos			Recursos	
D.5	Impuestos corrientes sobre la renta, el patrimonio, etc.	0	B.5	Saldo de rentas primarias -3.047.902
D.59	Otros impuestos corrientes	0	D.5	Impuestos corrientes sobre la renta, el patrimonio, etc. 0
D.62	Prestaciones sociales distintas de las transferencias sociales en especie	0	D.51	Impuestos sobre la renta 0
D.621	Prestaciones de seguridad social en efectivo	0	D.59	Otros impuestos corrientes 0
D.622	Prestaciones sociales de sistemas privados con constitución de reservas	0		
D.623	Prestaciones sociales directas de los empleadores	0	D.61	Cotizaciones sociales 0
D.624	Prestaciones de asistencia social en efectivo	0	D.611	Cotizaciones sociales efectivas 0
			D.612	Cotizaciones sociales imputadas 0
D.7	Otras transferencias corrientes	44.831.598	D.7	Otras transferencias corrientes 1.287.366.618
D.71	Primas netas de seguro no vida	0	D.71	Primas netas de seguro no vida 0
D.72	Indemnizaciones de seguro no vida	0	D.72	Indemnizaciones de seguro no vida 0
D.73	Transferencias corrientes entre administraciones públicas	38.567.757	D.73	Transferencias corrientes entre administraciones públicas 1.287.186.618
D.74	Cooperación internacional corriente	0	D.74	Cooperación internacional corriente 0
D.75	Transferencias corrientes diversas	6.263.841	D.75	Transferencias corrientes diversas 180.000
B.6	Renta disponible	1.239.487.118		

II.3: Cuenta de redistribución de la renta en especie

Empleos			Recursos	
D.63	Transferencias sociales en especie	297.965.393	B.6	Renta disponible 1.239.487.118
D.631	Prestaciones sociales en especie	0		
D.632	Transferencias de bienes y servicios no de mercado individuales	297.965.393		
B.7	Renta disponible ajustada	941.521.725		

II.4: Cuenta de utilización de renta

II.4.1: Cuenta de utilización de la renta disponible

Empleos			Recursos	
P.3	Gasto en consumo final	1.232.375.469	B.6	Renta disponible 1.239.487.118
P.31	Gasto en consumo individual	297.965.393		
P.32	Gasto en consumo colectivo	934.410.076		
B.8	Ahorro	7.111.649		

II.4.2: Cuenta de utilización de la renta disponible ajustada

Empleos			Recursos	
P.4	Consumo final efectivo	934.410.076	B.7	Renta disponible ajustada 941.521.725
P.42	Consumo colectivo efectivo	934.410.076		
B.8	Ahorro	7.111.649		

PRINCIPALES MAGNITUDES DEL PRESUPUESTO

III: Cuentas de acumulación

III.1: Cuenta de capital

III.1.1: Cuenta de variaciones del patrimonio neto debidas al ahorro y a las transferencias de capital

Empleos		Recursos	
B.10.1	Variaciones del patrimonio debidas al ahorro y a las transferencias de capital	29.784.291	
B.8n	Ahorro neto		7.111.649
	Superávit de ejercicios cerrados		4.431.786
D.9	Transferencias de capital, a cobrar		64.080.393
D.91	Impuestos sobre el capital		0
D.92	Ayudas a la inversión		0
D.99	Otras transferencias de capital		64.080.393
D.9	Transferencias de capital, a pagar		-45.839.537
D.91	Impuestos sobre el capital		0
D.92	Ayudas a la inversión		0
D.99	Otras transferencias de capital		-45.839.537

III.1.2: Cuenta de adquisiciones de activos no financieros

Empleos		Recursos	
P.51	Formación bruta de capital fijo	29.784.291	
K.1	Consumo de capital fijo	0	
P.52	Variación de existencias	0	
K.2	Adquisiciones menos cesiones de activos no financieros no producidos	0	
B.9	Capacidad (+)/Necesidad (-) de financiación	0	
			B.10.1 Variaciones del patrimonio debidas al ahorro y a las transferencias de capital 29.784.291

III.2: Cuenta financiera

Variaciones de los activos		Variaciones de los pasivos	
F	Adquisición neta de activos financieros	0	F Contracción neta de pasivos financieros 0
F.2	Efectivo y depósitos	0	F.2 Efectivo y depósitos 0
F.3	Valores distintos de acciones	0	F.3 Valores distintos de acciones 0
F.4	Préstamos	0	F.4 Préstamos 0
F.5	Acciones y otras participaciones	0	F.5 Acciones y otras participaciones 0
F.6	Reservas técnicas de seguro	0	F.6 Reservas técnicas de seguro 0
F.7	Otras cuentas pendientes de cobro	0	F.7 Otras cuentas pendientes de pago 0
			B.9 Capacidad (+)/Necesidad (-) de financiación 0

PRESUPUESTOS GENERALES DEL PRINCIPADO DE ASTURIAS / 2006

**CUENTAS ECONÓMICAS CONSOLIDADAS DE LA COMUNIDAD AUTÓNOMA
DEL PRINCIPADO DE ASTURIAS. PRESUPUESTO 2006**

I: Cuenta de producción

Unidad: Euros

Empleos			Recursos		
P.2	Consumos intermedios	505.078.262	P.1	Producción	1.764.182.947
			P.11	Producción de mercado	77.693.622
			P.12	Producción para uso final propio	0
			P.13	Otra producción no de mercado	1.686.489.325
B.1b	Valor añadido bruto	1.259.104.685			
K.1	Consumo de capital fijo				
B.1n	Valor añadido neto	1.259.104.685			

II: Cuentas de distribución y utilización de renta

II.1: Cuentas de distribución primaria de la renta

II.1.1: Cuenta de explotación

Empleos			Recursos		
D.1	Remuneración de los asalariados	1.257.202.112	B.1n	Valor añadido neto	1.259.104.685
D.11	Sueldos y salarios	1.057.142.288			
D.12	Cotizaciones sociales a cargo de los empleadores	200.059.824			
D.121	Cotizaciones sociales efectivas a cargo de los empleadores	200.059.824			
D.122	Cotizaciones sociales imputadas a cargo de los empleadores	0			
D.29	Otros impuestos sobre la producción	1.902.573			
D.39	Otras subvenciones a la producción	0			
B.2	Excedente de explotación	0			

II.1.2: Cuenta de asignación de la renta primaria

Empleos			Recursos		
D.4	Rentas de la propiedad	49.098.987	B.2	Excedente de explotación	0
D.41	Intereses	49.098.987			
D.42	Rentas distribuidas de las sociedades	0	D.2	Impuestos sobre la producción y las importaciones	1.091.877.938
D.45	Rentas de la tierra	0	D.21	Impuestos sobre los productos	1.032.595.418
			D.29	Otros impuestos sobre la producción	59.282.520
			D.3	Subvenciones	-60.470.160
			D.31	Subvenciones a los productos	0
			D.39	Otras subvenciones a la producción	-60.470.160
			D.4	Rentas de la propiedad	2.623.543
			D.41	Intereses	2.273.543
			D.42	Rentas distribuidas de las sociedades	350.000
			D.44	Rentas de la propiedad atribuidas a los asegurados	0
			D.45	Rentas de la tierra	0
B.5	Saldo de rentas primarias	984.932.334			

PRINCIPALES MAGNITUDES DEL PRESUPUESTO

II.2: Cuenta de distribución secundaria de la renta

Empleos			Recursos		
D.5	Impuestos corrientes sobre la renta, el patrimonio, etc.	0	B.5	Saldo de rentas primarias	984.932.334
D.59	Otros impuestos corrientes	0	D.5	Impuestos corrientes sobre la renta, el patrimonio, etc.	510.666.448
D.62	Prestaciones sociales distintas de las transferencias sociales en especie	40.280.911	D.51	Impuestos sobre la renta	483.166.448
D.621	Prestaciones de seguridad social en efectivo	0	D.59	Otros impuestos corrientes	27.500.000
D.622	Prestaciones sociales de sistemas privados con constitución de reservas	0			0
D.623	Prestaciones sociales directas de los empleadores	0	D.61	Cotizaciones sociales	0
D.624	Prestaciones de asistencia social en efectivo	40.280.911	D.611	Cotizaciones sociales efectivas	0
			D.612	Cotizaciones sociales imputadas	0
D.7	Otras transferencias corrientes	362.796.748	D.7	Otras transferencias corrientes	1.338.871.640
D.71	Primas netas de seguro no vida	0	D.71	Primas netas de seguro no vida	0
D.72	Indemnizaciones de seguro no vida	0	D.72	Indemnizaciones de seguro no vida	0
D.73	Transferencias corrientes entre administraciones públicas	268.548.037	D.73	Transferencias corrientes entre administraciones públicas	1.281.875.611
D.74	Cooperación internacional corriente	1.017.000	D.74	Cooperación internacional corriente	46.707.000
D.75	Transferencias corrientes diversas	93.231.711	D.75	Transferencias corrientes diversas	10.289.029
B.6	Renta disponible	2.431.392.763			

II.3: Cuenta de redistribución de la renta en especie

Empleos			Recursos		
D.63	Transferencias sociales en especie	297.965.393	B.6	Renta disponible	2.431.392.763
D.631	Prestaciones sociales en especie	0			
D.632	Transferencias de bienes y servicios no de mercado individuales	297.965.393			
B.7	Renta disponible ajustada	2.133.427.370			

II.4: Cuenta de utilización de renta

II.4.1: Cuenta de utilización de la renta disponible

Empleos			Recursos		
P.3	Gasto en consumo final	1.984.454.718	B.6	Renta disponible	2.431.392.763
P.31	Gasto en consumo individual	297.965.393			
P.32	Gasto en consumo colectivo	1.686.489.325			
B.8	Ahorro	446.938.045			

II.4.2: Cuenta de utilización de la renta disponible ajustada

Empleos			Recursos		
P.4	Consumo final efectivo	1.686.489.325	B.7	Renta disponible ajustada	2.133.427.370
P.42	Consumo colectivo efectivo	1.686.489.325			
B.8	Ahorro	446.938.045			

III: Cuentas de acumulación**III.1: Cuenta de capital****III.1.1: Cuenta de variaciones del patrimonio neto debidas al ahorro y a las transferencias de capital**

Empleos		Recursos	
B.10.1	<i>Variaciones del patrimonio debidas al ahorro y a las transferencias de capital</i>	525.263.968	
B.8n	<i>Ahorro neto</i>		446.938.045
	Superávit de ejercicios cerrados		4.431.786
D.9	Transferencias de capital, a cobrar		455.856.914
D.91	Impuestos sobre el capital		56.000.000
D.92	Ayudas a la inversión		0
D.99	Otras transferencias de capital		399.856.914
D.9	Transferencias de capital, a pagar		-381.962.777
D.91	Impuestos sobre el capital		0
D.92	Ayudas a la inversión		-102.944.073
D.99	Otras transferencias de capital		-279.018.704

III.1.2: Cuenta de adquisiciones de activos no financieros

Empleos		Recursos	
P.51	Formación bruta de capital fijo	503.179.501	
K.1	Consumo de capital fijo	0	
P.52	Variación de existencias	0	
K.2	Adquisiciones menos cesiones de activos no financieros no producidos	22.084.467	
B.9	<i>Capacidad (+)/Necesidad (-) de financiación</i>	0	
B.10.1	<i>Variaciones del patrimonio debidas al ahorro y a las transferencias de capital</i>		525.263.968

III.2: Cuenta financiera

Variaciones de los activos		Variaciones de los pasivos	
F	Adquisición neta de activos financieros	F	Contracción neta de pasivos financieros
	43.104.782		43.104.782
F.2	Efectivo y depósitos	F.2	Efectivo y depósitos
	2.802.532		0
F.3	Valores distintos de acciones	F.3	Valores distintos de acciones
	0		130.705.636
F.4	Préstamos	F.4	Préstamos
	0		-87.600.854
F.5	Acciones y otras participaciones	F.5	Acciones y otras participaciones
	40.302.250		0
F.6	Reservas técnicas de seguro	F.6	Reservas técnicas de seguro
	0		0
F.7	Otras cuentas pendientes de cobro	F.7	Otras cuentas pendientes de pago
	0		0
B.9	<i>Capacidad (+)/Necesidad (-) de financiación</i>		0

3

**Presupuesto de la Junta General,
del Gobierno y de la Administración
y de los Órganos Auxiliares del
Principado de Asturias**

3.1

Ingresos

3.1.1

Análisis general de los ingresos

En términos globales, la estimación de los ingresos correspondientes a la Administración del Principado de Asturias para el ejercicio 2006, asciende a 3.609.356.446 euros, lo que supone un incremento del 8,2 % respecto al presupuesto inicial del ejercicio 2005.

Esta valoración se ha realizado teniendo en cuenta la situación económica actual y su evolución prevista para el año 2006, así como los ingresos provenientes del sistema de financiación autonómica y la previsión de ingresos procedentes de la Unión Europea dentro del Marco Comunitario de Apoyo (MCA) 2000-2006. En este sentido, el presente estado de ingresos se encuentra claramente marcado por los acuerdos adoptados en la Conferencia de Presidentes Autonómicos de 10 de septiembre de 2005 (desarrollados posteriormente en el seno del Consejo de Política Fiscal y Financiera de las Comunidades Autónomas) en materia sanitaria, acuerdos que vienen a modificar el sistema de financiación vigente y suponen una importante inyección de recursos en el presente ejercicio.

Por otro lado, debe destacarse la continuidad en el ejercicio de competencias normativas en materia tributaria atribuidas a la Comunidad Autónoma a través de la Ley 21/2001, de 27 de diciembre que regula las medidas fiscales y administrativas del nuevo sistema de financiación autonómica. Con todo ello se pretende elaborar una política fiscal adecuada a las necesidades de ingresos y gastos del Principado de Asturias a la vez que se desarrolla una política social progresista dirigida especialmente a los colectivos más necesitados.

A continuación se analiza la previsión de ingresos para el ejercicio 2006 siguiendo su clasificación económica por ser ésta la más comúnmente utilizada.

Impuestos directos:

El primer capítulo de ingresos lo constituyen los impuestos directos, con 578.840.448 euros, lo que representa un 16 % sobre la totalidad de los ingresos previstos para el ejercicio 2006. De ellos, el mayor importe absoluto corresponde a la Tarifa autonómica del Impuesto sobre la Renta de las Personas Físicas (IRPF) con 483.166.448 euros, lo que supone un 83,5 % del total de impuestos directos.

A la hora de analizar este grupo de ingresos hay que destacar que al igual que sucediera en los dos últimos ejercicios, para 2006, se ejercen competencias normativas en relación con el Impuesto sobre la Renta de las Personas Físicas, en virtud de lo establecido en la Ley 21/2001, de 27 de diciembre, por la que se regulan las medidas fiscales y administrativas del nuevo sistema de financiación de las Comunidades Autónomas de régimen común y Ciudades con Estatuto de Autonomía.

En este impuesto, se prorrogan para 2006 las medidas aprobadas en el ejercicio 2003 y mejoradas para 2004 y 2005. Asimismo, tal y como ya sucediera en el ejercicio precedente, se procede a una actualización de las deducciones autonómicas según la tasa de evolución prevista del IPC (3%), tanto en lo que respecta a cuantías, como a límites de renta y demás requisitos.

En este tributo, el ejercicio de la capacidad normativa se concreta en un grupo de deducciones que persiguen el fomento de medidas sociales y económicas dirigidas a apoyar a las familias y a facilitar el acceso de éstas a una vivienda digna. Asimismo, se busca favorecer la incorporación de la mujer y los jóvenes a la actividad laboral, apoyar a determinados sectores especialmente desfavorecidos como es el caso de las personas mayores de 65 años o la reactivación del medio rural. En particular, se articulan las siguientes medidas:

- Deducción por acogimiento no remunerado de mayores de 65 años.
- Deducción por adquisición o adecuación de vivienda habitual en el Principado de Asturias para contribuyentes discapacitados y contribuyentes que convivan con cónyuges, ascendientes o descendientes minusválidos.
- Deducción por inversión en vivienda habitual que tenga la condición de Protegida.
- Deducción por alquiler de vivienda habitual, con un porcentaje incrementado cuando el arrendamiento se lleve a cabo en medio rural.
- Deducción para el fomento del autoempleo de menores de 30 años y mujeres.
- Deducción para el fomento del autoempleo con carácter general.
- Deducción para favorecer las donaciones de fincas rústicas a favor del Principado de Asturias.

La Tarifa Autonómica del IRPF registra un crecimiento del 8,2 % con respecto al Presupuesto inicial del ejercicio 2005, dicho incremento se debe fundamentalmente al incremento de las entregas a cuenta procedentes del sistema de financiación autonómica como consecuencia de los acuerdos alcanzados recientemente en materia sanitaria y plasmados parcialmente en el Real Decreto-Ley 12/2005, de 16 de septiembre, por el que se aprueban determinadas medidas urgentes en materia de financiación sanitaria. Estos acuerdos son aplicables a la mayoría de los conceptos que integran el modelo de financiación autonómica.

En relación con el Impuesto sobre Sucesiones y Donaciones, se mantienen las medidas normativas aprobadas en ejercicios precedentes. La recaudación prevista por este concepto asciende a 56.000.000 euros, lo que representa un incremento de ingresos del 2,8%, en línea con la evolución histórica del tributo.

Por su parte, y dentro de los impuestos cedidos, la recaudación prevista en concepto de Impuesto sobre el Patrimonio de las Personas físicas para el ejercicio 2006 es de 27.500.000 euros manteniéndose en idénticos términos a los que figuraban en el Presupuesto inicial correspondiente al ejercicio precedente y en línea con los ingresos realizados en lo que va de 2005. En relación con este tributo, no se ha ejercido ningún tipo de competencia normativa por parte de la Comunidad Autónoma.

En lo referente al Recargo sobre el Impuesto de Actividades Económicas, la cifra presupuestada alcanza la cantidad de 6.174.000 euros, lo que supone un porcentaje del 1,1 % respecto al total de impuestos indirectos. Para su estimación se ha tenido en cuenta tanto la liquidación prevista para 2005 como las posibles modificaciones del padrón de contribuyentes esperadas en 2006.

El ingreso que cierra el capítulo I es el Impuesto sobre Grandes Establecimientos Comerciales cuya recaudación para el ejercicio 2006 se estima en 6.000.000 euros, cifra muy similar a la que figuraba en el estado de ingresos correspondiente al ejercicio 2005 y que se obtiene a partir de una estimación del padrón de contribuyentes para 2006.

A modo de resumen se presentan los importes previstos para el ejercicio 2006 dentro del capítulo de Impuestos directos:

IMPUESTOS DIRECTOS	IMPORTE	%
Recargo sobre el IAE	6.174.000	1,1
Tarifa autonómica del IRPF	483.166.448	83,5
Impuesto sobre Grandes Establecimientos Comerciales	6.000.000	1,0
Impuesto sobre sucesiones y donaciones	56.000.000	9,7
Impuesto sobre el Patrimonio	27.500.000	4,8
TOTAL	578.840.448	100,0

Euros

Impuestos indirectos:

Los impuestos indirectos constituyen el segundo capítulo de ingresos, con 1.032.595.418 euros, lo que supone un 28,6 % del total de ingresos estimados en los Presupuestos para el año 2006, con un incremento del 6,5 por ciento con respecto al ejercicio anterior.

En la valoración de la evolución de estos impuestos tiene repercusión la aplicación del nuevo sistema de financiación que fue aprobado por el Consejo de Política Fiscal y Financiera en su reunión de 27 de julio de 2001 y posteriormente modificado en las reuniones de 16 y 22 de noviembre de ese mismo año. Conforme a la vocación de estabilidad en el tiempo que tiene este Sistema de financiación, fue incorporado al ordenamiento jurídico estatal mediante la Ley 21/2001, de 27 de diciembre, por la que se regulan las medidas fiscales y administrativas del nuevo sistema de financiación de las Comunidades Autónomas y Ciudades con Estatuto de Autonomía.

Sin embargo, la mayor de las novedades en relación con este capítulo es la aplicación de las medidas aprobadas en el ya citado Real Decreto-Ley 12/2005, norma que establece un incremento de la fiscalidad en materia de los Impuestos sobre Alcoholes (10 %) y Tabacos (5%).

Del mismo modo y fruto de la revisión del sistema de financiación autonómica en su vertiente sanitaria se lleva a cabo un incremento del 2 % de las entregas a cuenta.

Teniendo en cuenta que las participaciones de la Comunidad Autónoma del Principado de Asturias, en la mayor parte de impuestos indirectos, se determinan no en función de la recaudación realizada en nuestro territorio sino a través de índices de consumo que se emplean para distribuir territorialmente la recaudación nacional, y que los índices de consumo son elaborados por el INE tomando datos, entre otros, de la contabilidad nacional, el cambio de base de ésta tomando ahora el ejercicio 2000 influirá en el cálculo de los citados índices.

De entre los ingresos consignados en este capítulo, cabe destacar por su cuantía el Impuesto sobre el Valor Añadido, con una recaudación prevista de 535.838.454 euros, representando un 14,8 % sobre el total de ingresos presupuestados y un 51,9 % del total del capítulo.

Los restantes impuestos indirectos ligados al Sistema de Financiación Autonómica y, en particular, a la financiación de las competencias sanitarias, alcanzan un total de 285.200.564 euros, lo que supone un 27,6 % del total del capítulo. Dentro de este agregado cabe distinguir a su vez dos grupos de ingresos claramente diferenciados, por un lado se encuentran los Impuestos Especiales de Fabricación sobre los que únicamente se cede una parte de la recaudación, pero sin competencias normativas ni de gestión y liquidación sobre los mismos. Estos impuestos son: el Impuesto Especial sobre Alcohol y Bebidas derivadas (11.415.813), el Impuesto Especial sobre la Cerveza (2.681.102 euros), el Impuesto Especial sobre las Labores del Tabaco (61.387.842 euros), el Impuesto Especial sobre Hidrocarburos (102.114.012 euros) y el Impuesto Especial sobre Productos Intermedios (271.120 euros).

Por otro lado, cabe hablar de aquellos tributos en que además de cederse el 100% de la recaudación, la Comunidad Autónoma también dispone de competencias normativas sobre los mismos, así como de la posibilidad de encargarse de las competencias de gestión y liquidación. Se trata en este caso del Impuesto Especial sobre Determinados Medios de Transporte y del Impuesto Minorista sobre Determinados Hidrocarburos. A partir de la última revisión del sistema de financiación en materia sanitaria, pasa a formar parte de este grupo el Impuesto Especial sobre la Electricidad (43.330.675 euros), hasta ahora en este impuesto se cedía a las CC.AA. autónomas el 100 % de la recaudación pero no se concedían competencias normativas al respecto, esta situación cambia con los acuerdos alcanzados en el mes de septiembre.

Los ingresos presupuestados para el ejercicio 2006 en relación al Impuesto Especial sobre Determinados Medios de Transporte ascienden a un total de 27.5000.000 euros, cifra que supone un incremento con respecto al ejercicio 2005 del 1,7 %.

Por su parte el Impuesto sobre las Ventas Minoristas de Determinados Hidrocarburos presenta en el presupuesto para 2006 un incremento del 2,8 %, variación que se sitúa por debajo del PIB estimado e inferior a la producida en ejercicios precedentes teniendo en cuenta la evolución de los precios del crudo en los últimos tiempos. La cuantía total presupuestada por este concepto asciende a 36.500.000 euros, incluyendo esta cifra tanto el tramo estatal como el autonómico del impuesto.

Para el ejercicio 2006 y en materia del Impuesto sobre Transmisiones Patrimoniales y Actos Jurídicos Documentados se mantienen las medidas normativas aprobadas por la Comunidad Autónoma en los ejercicios precedentes. En la modalidad de Transmisiones Patrimoniales Onerosas se mantiene la modificación del tipo general aplicable a las transmisiones inmobiliarias, de manera coherente con el aplicable en el Impuesto sobre el Valor Añadido. Simultáneamente, continúan siendo de aplicación los tipos reducidos aplicables a las adquisiciones de viviendas protegidas y a las transmisiones de inmuebles incluidos en la transmisión de un negocio o empresa individual, siempre y cuando el adquirente continúe en el ejercicio de la actividad. Por último, se aplican tipos de gravamen bonificados favoreciendo la adquisición de inmuebles que tengan por finalidad el arrendamiento de vivienda habitual y aplicando tipos reducidos a las transmisiones agrarias prioritarias.

En la modalidad de Actos Jurídicos Documentados continúan siendo de aplicación los tipos modificados aprobados en 2003, así como los tipos reducidos que se aplican a la construcción o adquisición de inmuebles con la finalidad de destinarlos a arrendamiento de vivienda habitual.

La cifra presupuestada por el Impuesto sobre Transmisiones Patrimoniales y Actos Jurídicos Documentados asciende a 207.000.000 euros. Esta cifra continua reflejando la buena marcha del mercado de compra-venta de inmuebles.

En último lugar, en lo que respecta al Impuesto sobre el Juego del Bingo las previsiones de ingresos se mantienen en idénticos términos a los previstos en 2005 representando un 0,4% de los ingresos totales en concepto de impuestos indirectos.

IMPUESTOS INDIRECTOS	IMPORTE	%
I. s/ Transm. Patrim. y Actos Jurídicos Doc.	207.000.000	20,0
Impuesto sobre el Valor Añadido	535.838.454	51,9
I.E. sobre Alcohol y Bebidas Derivadas	11.415.813	1,1
I.E. sobre la Cerveza	2.681.102	0,3
I.E. sobre las Labores del Tabaco	61.387.842	5,9
I.E. sobre Hidrocarburos	102.114.012	9,9
I.E. sobre Determinados Medios de Transporte	27.500.000	2,7
I.E. sobre Productos Intermedios	271.120	0,0
I.E. sobre la Electricidad	43.330.675	4,2
Impuesto Minorista sobre Hidrocarburos	36.500.000	3,5
Impuesto sobre el juego del bingo	4.396.400	0,4
Otros	160.000	0,0
TOTAL	1.032.595.418	100,0

Euros

Tasas y otros ingresos:

La previsión de ingresos para el capítulo de tasas y otros ingresos para el ejercicio 2006 es de 83.876.552 euros, cantidad que representa un 2,3% del total de ingresos presupuestados.

Desglosando el contenido del capítulo, se aprecia, en primer lugar, que los precios públicos por venta de bienes suponen un total de 368.450 euros, cifra que se incrementa en un 3,2 % con respecto al ejercicio anterior, incremento coherente con la actualización de las tarifas según la tasa estimada del IPC.

Los precios públicos correspondientes a la prestación de servicios alcanzan una cuantía de 20.954.678 euros, lo que supone un 25 % del total del capítulo 3 del presupuesto de ingresos. En relación con este capítulo, destacan por su importe los ingresos por prestación de servicios a terceros, partida relacionada con la asunción de competencias sanitarias por parte de la Comunidad Autónoma.

Por otro lado, la previsión de ingresos en materia de tasas asciende a un total de 8.904.967 euros, lo que representa el 10,6% del total del capítulo. Esta cifra surge de tener en cuenta tanto la actualización de tipos al 3% como las liquidaciones de ingresos llevadas a cabo en los últimos ejercicios. Por su importe cabe destacar las tasas del BOPA, con 1.200.000 euros, la de industria, con idéntico importe y los ingresos procedentes de las licencias de caza y matrículas de cotos de caza, con 735.000 euros.

Para finalizar, la previsión de ingresos por las tasas fiscales sobre juegos de suerte, envite o azar se sitúa en 41.140.000 euros, un 49 % del total del capítulo. El incremento de este concepto se produce como consecuencia fundamental de la apertura y puesta en marcha de un nuevo casino en el territorio del Principado de Asturias. Los restantes ingresos del capítulo son los reintegros, con unas previsiones de 3.250.000 euros, el 3,9 % del total del capítulo, y el apartado de “otros ingresos”, que incluye multas y sanciones, intereses de demora, recargos y cánones, entre otros, donde las previsiones alcanzan la cifra de 9.258.457 euros, lo que supone sobre el total del capítulo un porcentaje del 11 %.

TASAS Y OTROS INGRESOS	IMPORTE	%
Precios públicos. Venta de bienes	368.450	0,4
Precios públicos. Prestación de servicios	20.954.678	25,0
Tasas	8.904.967	10,6
Tasas fiscales	41.140.000	49,0
Reintegros	3.250.000	3,9
Otros ingresos	9.258.457	11,0
TOTAL	83.876.552	100,0

Euros

Este capítulo recoge ingresos en los que las potestades normativas del Principado son totales o muy amplias. En el caso de la tasa fiscal sobre los juegos de suerte, envite y azar, el concepto con mayor recaudación de todo el capítulo, la capacidad normativa del Principado alcanza a la totalidad de sus elementos tributarios, así como su gestión, liquidación, recaudación e inspección. Asimismo, en las tasas por prestación de servicios y en los precios públicos las facultades normativas son plenas, respetando en todo caso la legislación del Principado al respecto contenida en el Decreto Legislativo 1/1998, de 11 de junio.

Los tres capítulos de ingresos vistos hasta aquí, impuestos directos, indirectos y tasas y otros ingresos, constituyen los ingresos tributarios de la Comunidad Autónoma, en los que las previsiones de recaudación para el ejercicio 2006 se elevan a 1.695.312.418 euros, cifra que supone el 47 % de la totalidad de ingresos presupuestados para el ejercicio.

Transferencias corrientes:

El siguiente capítulo de ingresos lo constituyen las transferencias corrientes, que alcanzan la cifra de 1.303.405.247 euros, lo que supone un 36,1 % sobre los ingresos totales previstos para el ejercicio 2006.

Dada la relevancia de estos recursos dentro del presupuesto de ingresos del Principado, conviene realizar un desglose más detallado de los mismos. La mayor parte de los mismos, un 95,5 %, proceden de la Administración del Estado, pudiendo distinguirse varios bloques claramente diferenciados.

El primero está integrado por las transferencias derivadas del Sistema de Financiación Autonómica, cuya estimación se eleva a 1.052.670.388 euros, suponiendo el 80,8 % del total de transferencias corrientes. Dentro del total de transferencias procedentes del Sistema de financiación autonómica, cabe a su vez distinguir entre ingresos incondicionados y transferencias condicionadas y vinculadas a la financiación de competencias de asistencia sanitaria.

El concepto que refleja las transferencias incondicionadas procedentes del sistema de financiación es el fondo de suficiencia con un importe estimado para 2006 de 989.233.564 euros y un incremento del 7,7 % con respecto al ejercicio 2005. Este incremento interanual surge como consecuencia de diversos aspectos:

- Por evolución de los ingresos tributarios del Estado (ITE nacional), índice de evolución de esta partida que establece el propio modelo de financiación.
- Como consecuencia del incremento de las entregas a cuenta que se deriva de los acuerdos en materia sanitaria.
- A raíz de la asunción por parte del Gobierno del Principado de Asturias de nuevas competencias en materia de profesores de religión e Instituto Social de la Marina.

El total de transferencias corrientes procedentes del sistema de financiación se completa con una serie de conceptos cuyo destino debe ser la financiación de las competencias sanitarias, alguno de los cuales surge como consecuencia de la revisión del sistema de financiación en el ámbito sanitario:

Acuerdo en materia de financiación sanitaria

En la Conferencia de Presidentes con fecha 10 de septiembre de 2005, y en el Consejo de Política Fiscal y Financiera de las Comunidades Autónomas celebrado el 13 de septiembre, se concretan una serie de medidas transitorias para afrontar los problemas sanitarios derivados de la evaluación del sistema de financiación hasta que se proceda a una revisión del actual sistema de financiación en su conjunto.

Dentro de las nuevas medidas aprobadas cabe distinguir:

1) Aportación de recursos adicionales por parte de la Administración Central:

- 50 millones de euros para el Plan de Calidad del Sistema Nacional de Salud que recibirá el propio Ministerio de Sanidad

- 450 millones de euros en forma de transferencias adicionales a las Comunidades Autónomas distribuidos territorialmente en base a los criterios del modelo

- 55 millones de euros adicionales para un fondo de insularidad

- 45 millones de euros que incrementan la dotación presupuestaria del Fondo de Cohesión Sanitaria

- Se prorroga la aplicación de la garantía de evolución de los recursos sanitarios a la tasa de crecimiento del PIB nominal con un límite anual de 500 millones de euros

- Se crea un fondo para compensar la asistencia a extranjeros cuya cuantía es de 200 millones de euros

- 100 millones de euros adicionales para la creación de un fondo destinado a compensar la atención por accidentes de trabajo y enfermedades profesionales cubiertos sólo por el INSS

- Elevación de los Impuestos Especiales sobre Alcohol y Bebidas Alcohólicas (10%) y sobre Labores del Tabaco (aproximadamente un 5%)

2) Elevación de las entregas a cuenta en un 2 % para corregir los desajustes temporales entre ingresos y gastos.

3) Incremento de la capacidad normativa autonómica en materia del Impuesto sobre las Ventas Minoristas de Determinados Hidrocarburos (se duplican los márgenes) y concesión de nuevas competencias para elevar los tipos en el Impuesto Especial sobre la Electricidad.

4) Adopción de un firme compromiso de racionalización del gasto sanitario por parte de las Comunidades Autónomas con la colaboración del Gobierno Central.

La garantía de asistencia sanitaria, con un importe de 41.470.000 euros, estimado y comunicado desde la Administración Central, se incrementa de manera significativa con respecto al ejercicio precedente como consecuencia de una evolución de los recursos del sistema de financiación por debajo de la tasa provisional del PIB nominal. La citada garantía surge como consecuencia de la liquidación del sistema para el ejercicio 2004 y garantiza que el incremento de los recursos que el modelo vincula a la financiación de las competencias sanitarias se incrementará a un porcentaje mínimo igual al PIB nominal con respecto al año base del modelo, 1999.

Las restantes transferencias corrientes y vinculadas a la financiación sanitaria figuran en la siguiente tabla:

Transferencias condicionadas financiación sanitaria

CONCEPTOS	IMPORTE	%
Fondo Ahorro Incapacidad Temporal	6.000.000	9,5
Fondo de Cohesión Sanitaria	500.000	0,8
Garantía Asistencia Sanitaria	41.470.000	65,4
Aportación directa financiación sanitaria	14.466.824	22,8
Fondo Atención Extranjeros	700.000	1,1
Fondo Accidentes Laborales no cubiertos Mutuas	300.000	0,5
TOTAL	63.436.824	100,0

Euros

Por otro lado, dentro de las transferencias procedentes de la Administración del Estado y al margen del sistema de financiación autonómica se recoge la mayor parte de los ingresos previstos en la Ley Reguladora de las Haciendas Locales por su condición de Comunidad Autónoma uniprovincial, y cuyo destino es la financiación de las competencias de gasto que ostenta el Principado como administración que sucedió a la extinta Diputación Provincial. El fondo complementario de financiación aparece en el Presupuesto de ingresos para 2006 con una cuantía de 131.500.000 euros, lo que supone un incremento con respecto a 2005 del 7,8 % como consecuencia de la práctica de la primera liquidación correspondiente al ejercicio 2004.

Las transferencias corrientes procedentes de la Administración del Estado se completan con una amplia serie de conceptos que se corresponden con determinadas políticas de gastos llevadas a cabo por las Consejerías de Educación y Ciencia, de Medio Rural y Pesca, de Vivienda y Bienestar Social, de Industria y Empleo, de Presidencia, Economía y Administración Pública, de Cultura, Comunicación Social y Turismo, y de Justicia, Salud Pública y Relaciones Exteriores.

Las más relevantes desde un punto de vista cuantitativo (al margen de las relacionadas con gastos efectuados por la Consejería de Salud y Servicios Sanitarios) corresponden a la Consejería de Vivienda y Bienestar Social con un importe global de 9.496.963 euros. Entre las numerosas transferencias correspondientes a la citada Consejería, podemos destacar entre otros el Plan Concertado de Prestaciones Básicas, con 2.849.505 euros, el Plan Gerontológico, con 1.702.089 euros, los ingresos procedentes del Convenio con el Ministerio de Trabajo y Asuntos Sociales en materia de dependencia, con 1.348.977 ó los programas de integración social de inmigrantes por importe de 1.105.798 euros.

En materia de educación y ciencia se consigna un importe de 5.272.495 euros, cuantía que se reduce claramente con respecto al ejercicio precedente como consecuencia de la asunción de competencias en materia de profesores de religión y de la integración de estos recursos dentro del fondo de suficiencia. La mayor parte de transferencias vinculadas a esta Consejería provienen de los fondos correspondientes al Plan Nacional de Formación e Inserción Profesional, con un importe de 4.500.000 euros.

En relación con las competencias de la Consejería de Medio Rural y Pesca, el importe total asciende a 5.036.673 euros.

En materia de industria y empleo, el importe total asciende a 2.400.000 correspondiendo en su totalidad a las ayudas previas a la jubilación ordinaria.

Por último, los ingresos previstos en materia de justicia, seguridad pública y relaciones exteriores ascienden a 75.297 euros, mientras los correspondientes a la Consejería de Cultura, Comunicación Social y Turismo alcanzan un total de 360.626 euros.

El desglose de las transferencias corrientes procedentes del Estado se recoge en el siguiente cuadro:

Transferencias corrientes de la Administración del Estado

POLÍTICAS	IMPORTE	%
Financiación autonómica	1.052.670.388	84,6
Participación local	131.500.000	10,6
Otros Presidencia, Economía y Administración Pública	1.354.000	0,1
Otros Salud y Servicios Sanitarios	36.021.000	2,9
Educación y Ciencia	5.272.495	0,4
Medio Rural y Pesca	5.036.673	0,4
Vivienda y Bienestar Social	9.496.963	0,8
Industria y Empleo	2.400.000	0,2
Cultura, Comunicación Soc. y Turismo	360.626	0,0
Justicia, Seg. Pública y Relac. Exteriores	75.297	0,0
TOTAL	1.244.187.442	100,0

Euros

Por otro lado, las transferencias procedentes de Organismos Autónomos del Estado se evalúan en 26.007.775 euros, lo que supone un 2 % del total de transferencias corrientes. Se trata de ingresos procedentes del INEM destinados a los programas de empleo (24.381.545 euros) y a los dos Centros Nacionales de Formación Profesional y Ocupacional existentes en Asturias (526.230 euros), además de la Participación Provincial en Mutuas y Apuestas del Estado (1.100.000 euros).

Las transferencias procedentes de la Unión Europea cuentan con unas previsiones de 32.562.000 euros, lo que supone un 2,5 % del total de transferencias corrientes, siendo la partida más voluminosa la referente a la financiación de primas del FEOGA-Garantía, con un importe de 31.500.000 euros.

El total de transferencias corrientes se completa con las recibidas de familias e instituciones sin fines de lucro con un importe de 648.030 euros.

TRANSFERENCIAS CORRIENTES	IMPORTE	%
De la Administración del Estado	1.244.187.442	95,5
De Organismos Autónomos del Estado	26.007.775	2,0
De familias e instituciones sin ánimo de lucro	648.030	0,0
Del exterior (Unión Europea)	32.562.000	2,5
TOTAL	1.303.405.247	100,0

Euros

Ingresos de carácter patrimonial:

Los ingresos de carácter patrimonial del Principado de Asturias engloban los recogidos en los capítulos V “Ingresos patrimoniales” y VI “Enajenación de inversiones reales”. Los ingresos por ambos capítulos alcanzan la cifra de 49.055.773 euros, lo que supone el 1,4 % de los ingresos totales presupuestados para el año 2006.

Las previsiones respecto al capítulo V de ingresos patrimoniales alcanzan los 6.461.887 euros para el año 2006, situando el porcentaje de representación sobre la cifra total del Presupuesto para el ejercicio en un 0,2 %. Dentro de estos ingresos se incluyen 2.000.000 euros en concepto de intereses de depósitos, 350.000 euros de dividendos de las sociedades mercantiles en las que el Principado es accionista y 3.665.000 euros por las rentas de las viviendas de promoción pública en régimen de alquiler y las rentas de inmuebles patrimoniales. El resto del capítulo se completa con otros ingresos patrimoniales (416.887 euros) y con el producto de concesiones y aprovechamientos específicos (30.000 euros).

Por lo que se refiere a los ingresos procedentes de la enajenación de inversiones reales, la estimación es de 42.593.886 euros, un 1,2 % de los ingresos totales presupuestados

para el año 2006. Este capítulo se encuentra integrado por los ingresos por venta de suelo industrial, estimados en 14.484.706 euros y por los obtenidos de otras inversiones reales, con 28.109.180 euros.

INGRESOS DE CARÁCTER PATRIMONIAL	IMPORTE	%
Intereses de depósitos	2.000.000	4,1
Dividendos y participaciones	350.000	0,7
Rentas de bienes inmuebles	3.665.000	7,5
Producto de concesiones y aprovecham. Específicos	30.932	0,1
Otros ingresos patrimoniales	416.887	0,8
Venta de suelo industrial	14.484.706	29,5
Otras inversiones reales	28.109.180	57,3
TOTAL	49.055.773	100,0

Euros

Ambos capítulos V y VI incluyen ingresos de carácter incondicionado en los que el Principado de Asturias goza de plenas potestades normativas al respecto, plasmadas en nuestro caso en la legislación propia sobre la materia, en particular, la Ley 1/1991, de 21 de febrero, de Patrimonio del Principado de Asturias, y su Reglamento aprobado por el Decreto 56/1994, de 30 de junio.

Transferencias de capital:

Los ingresos previstos por transferencias de capital en 2006 alcanzan la cifra de 422.892.372 euros, lo que supone un 11,7 % de los ingresos totales previstos.

Dentro del conjunto de transferencias de capital la partida que más contribuye al importe global son las transferencias procedentes de la Administración del Estado, que para este ejercicio suman 233.815.971 euros, representando un 55,3 % del total de transferencias de capital previstas para el año 2006.

Una parte muy importante de estos recursos se refiere a los Fondos Mineros, procedentes del Instituto para la Reestructuración de la Minería del Carbón y Desarrollo Alternativo de las Zonas Mineras, con los que se financia el coste de los proyectos de inversión seleccionados. El volumen de fondos mineros previstos para el ejercicio 2006 es de 83.443.967 euros, cuyo desglose por Consejerías es el siguiente: 58.000.000 euros corresponden a la Consejería de Medio Ambiente, Ordenación del Territorio e Infraestructuras, 9.123.583 euros a la Consejería de Economía y Administración Pública, 7.302.489 euros a la Consejería de Educación y Ciencia, 5.200.000 euros a la Consejería

de la Presidencia, 2.000.000 euros a la Consejería de Industria y Empleo y 1.817.895 euros a la Consejería de Cultura, Comunicación Social y Turismo.

Por otro lado, los ingresos previstos del Fondo de Compensación Interterritorial (FCI) para el ejercicio 2006 alcanzan la cifra de 51.525.330 euros, lo que supone un incremento del 6,1 % respecto al ejercicio 2005. De esta forma, el Principado de Asturias recibe un 4,442 % del total del Fondo a distribuir entre las diez Comunidades Autónomas beneficiarias y las ciudades de Ceuta y Melilla. Estas cifras surgen de la aplicación de lo dispuesto en la Ley 29/1990, de 26 de diciembre, reguladora del Fondo de Compensación Interterritorial y de las modificaciones introducidas por el Acuerdo del Consejo de Política Fiscal y Financiera de 27 de julio de 2001, en virtud del cual se introducen novedades relativas a los territorios beneficiarios y al volumen y destino de los recursos. Los recursos procedentes del FCI se prevé se empleen como indica la siguiente tabla:

Fondos de Compensación Interterritorial (FCI)

POLÍTICAS	IMPORTE	%
Economía y Administración Pública	1.183.500	2,3
Medio Ambiente, Ord. Territorio e Infraestructuras	34.962.860	67,9
Vivienda y Bienestar Social	498.600	1,0
Presidencia	2.000.000	3,9
Total Fondo de Compensación	38.644.960	75,0
Vivienda y Bienestar Social	10.863.370	21,1
Economía y Administración Pública	1.600.000	3,1
Medio Ambiente, Ord. Territorio e Infraestructuras	417.000	0,8
Total Fondo Complementario	12.880.370	25,0
TOTAL	51.525.330	100,0

Euros

Dentro de los proyectos a los que se asigna el FCI se encuentran, entre otros, las infraestructuras en carreteras, con 34.719.860 euros; la construcción y rehabilitación de viviendas de promoción pública, con 10.863.370; las inversiones en el Centro de atención integral para mujeres, con 2.000.000 euros; la adquisición de edificios por parte de la Consejería de Economía y Administración Pública, con 1.600.000 euros; o las inversiones en nuevos sistemas de información y de gestión económico-financiera, con 1.183.500 euros.

También dentro del capítulo de transferencias de capital cabe destacar la recepción de fondos para la construcción el Hospital Central con 18.000.000 euros.

También son receptoras de transferencias de capital las actuaciones acometidas en materia de educación y ciencia, con 45.599.157 euros, entre los que cabe destacar por su cuantía, 20.427.084 euros de las competencias asumidas en formación e inserción profesional, y 13.024.179 euros para Escuelas Taller, Casas de Oficios y Talleres de Empleo.

A su vez, por ingresos relacionados con la Consejería Medio Rural y Pesca se recibirán 30.093.914 euros, que proceden fundamentalmente de aportaciones del MAPA y que son consecuencia de la aportación del Estado a programas comunitarios, de Convenios con el Ministerio de Agricultura, Pesca y Alimentación y otros repartos del Ministerio a través de Conferencia Sectorial.

La distribución de las transferencias de capital del Estado entre las distintas Consejerías del Principado se resume en el siguiente cuadro:

Transferencias de capital de la Administración del Estado

POLÍTICAS	IMPORTE	%
FCI, Plan Prov. Obras y Servicios y POL, entre otros	70.983.336	30,4
Medio Ambiente, Ord. Territorio e Infraestructuras	58.000.000	24,8
Educación y Ciencia	45.599.157	19,5
Medio Rural y Pesca	30.093.914	12,9
Salud y Servicios Sanitarios	18.000.000	7,7
Cultura, Comunic. Social y Turismo	6.218.895	2,7
Industria y Empleo	3.110.966	1,3
Vivienda y Bienestar Social	1.809.703	0,8
TOTAL	233.815.971	100,0

Euros

Dentro de las transferencias de capital cabe también citar las procedentes de los Organismos Autónomos del Estado con un importe de 10.604.600 euros procedentes del INEM para programas de empleo y modernización del Servicio Público de Empleo.

Finalmente, el volumen de transferencias de capital procedentes de la Unión Europea se eleva hasta 177.946.423 euros, un 42,1 % del total de transferencias de capital previstas para el ejercicio 2006.

Para estimar dichos ingresos se ha tenido en cuenta el hecho de que Asturias, como región Objetivo nº 1, es receptora de una serie de ayudas que se materializan principal-

mente en el Programa Operativo Integrado 2000-2006, cuya financiación corre a cargo de varios Fondos, concretamente FEDER, FSE y FEOGA-Orientación. Asimismo, el Principado también recibe fondos del FEOGA-Garantía, de determinadas Iniciativas Comunitarias, del Fondo de Cohesión y del Instrumento Financiero de Orientación Pesquera (IFOP), además de otros ingresos para proyectos concretos.

La previsión de estos ingresos procedentes de los fondos comunitarios para el ejercicio 2006 se desglosa en 19.458.000 euros del FEOGA-Garantía en sus distintas líneas de apoyo, 118.085.331 euros del Programa Operativo Integrado, 9.651.559 euros del Programa Operativo del IFOP, 2.041.779 euros del Programa Operativo plurirregional del FEOGA-Orientación, 5.521.335 euros del Programa Operativo plurirregional Local, y 23.188.419 euros de las Iniciativas Comunitarias, el Fondo de Cohesión y otros proyectos.

TRANSFERENCIAS DE CAPITAL	IMPORTE	%
De la Administración del Estado	233.815.971	55,3
De Organismos Autónomos del Estado	10.604.600	2,5
De Corporaciones Locales	522.378	0,1
Del exterior (Unión Europea)	177.946.423	42,1
De Empresas Privadas	3.000	0,0
TOTAL	422.892.372	100,0

Euros

Respecto al margen de actuación de que dispone el Principado para aumentar los ingresos percibidos por transferencias condicionadas, tanto corrientes como de capital, conviene distinguir entre las que proceden del Estado y las de la Unión Europea. Las primeras suelen estar reguladas por convenios que determinan en general la aportación estatal máxima siempre que el Principado ejecute el gasto acordado, sin que un mayor gasto de la Comunidad ocasione mayores aportaciones de la Administración del Estado. Por su parte, en las procedentes de la Unión Europea la casuística es más diversa; aunque en general el funcionamiento es similar al descrito antes, en algunos casos sí es posible recibir ingresos adicionales si el Principado acomete mayores gastos de los previstos inicialmente.

Ingresos financieros:

Por último, dentro de los ingresos incondicionados, es necesario hacer referencia a los ingresos financieros que recogen los conceptos incluidos en los capítulos VIII “Variación de activos financieros” y IX “Variación de pasivos financieros”, cuyo importe global se eleva hasta 138.690.636 euros, un 3,8 % de los ingresos totales presupuestados para el año 2006.

La previsión de ingresos de activos financieros alcanza en el año 2006 la cifra de 7.985.000 euros, destacando sobre todo los procedentes de la enajenación de acciones de

empresas públicas con 4.000.000 euros, correspondiendo el resto al reintegro de anticipos concedidos al personal.

Por otro lado, los ingresos de pasivos financieros hacen referencia a la emisión de deuda prevista en el ejercicio 2006, cuantía que alcanza un total de 130.705.636 euros cuyo destino es la amortización de deuda y la financiación de adquisición de activos financieros instrumentada a través de la capitalización en empresas públicas.

INGRESOS FINANCIEROS	IMPORTE	%
Reintegro de anticipos al personal	3.985.000	2,9
Enajenación de acciones	4.000.000	2,9
Emisión de deuda	130.705.636	94,2
TOTAL	138.690.636	100,0

Euros

Para finalizar, en el siguiente cuadro se muestra la distribución entre los diferentes capítulos de ingresos en el ejercicio 2006:

Ingresos de la Administración del Principado de Asturias en el ejercicio 2006

INGRESOS	IMPORTE	%
Impuestos directos	578.840.448	16,0
Impuestos indirectos	1.032.595.418	28,6
Tasas y otros ingresos	83.876.552	2,3
Transferencias corrientes	1.303.405.247	36,1
Ingresos patrimoniales	6.461.887	0,2
INGRESOS CORRIENTES	3.005.179.552	83,3
Enajenación de inversiones reales	42.593.886	1,2
Transferencias de capital	422.892.372	11,7
INGRESOS DE CAPITAL	465.486.258	12,9
Variación de activos financieros	7.985.000	0,2
Variación de pasivos financieros	130.705.636	3,6
INGRESOS FINANCIEROS	138.690.636	3,8
INGRESOS TOTALES	3.609.356.446	100,0

Euros

