

---

**2**

## **Principales magnitudes del presupuesto**



---

**2.1**

**Presupuesto consolidado**



**EL SECTOR PÚBLICO Y LOS PRESUPUESTOS GENERALES  
DEL PRINCIPADO DE ASTURIAS**

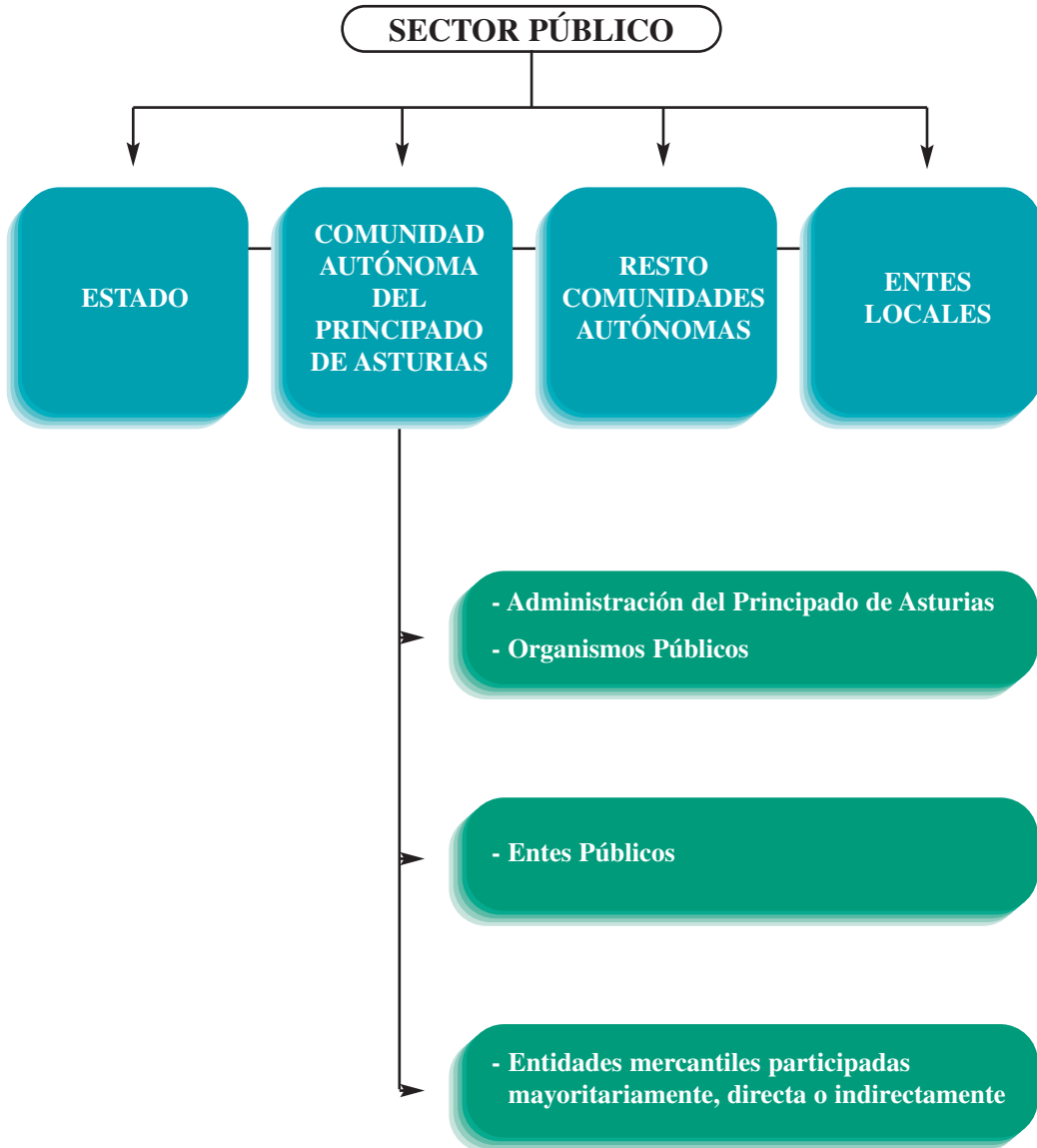

<b>PRESUPUESTO TOTAL DEL SECTOR PÚBLICO AUTONÓMICO</b>		
<b>ADMINISTRACIÓN DEL PRINCIPADO DE ASTURIAS</b> 3.335.715.885	01. PRESIDENCIA DEL PRINCIPADO 2.510.676	
	02. JUNTA GENERAL 11.472.045	
	03. DEUDA 147.002.001	
	04. CLASES PASIVAS 7.182	
	11. CONSEJERÍA DE LA PRESIDENCIA 70.340.454	
	12. CONSEJERÍA DE ECONOMÍA Y ADMINISTRACIÓN PÚBLICA 147.592.421	
	13. CONSEJERÍA DE JUSTICIA, SEGURIDAD PÚBLICA Y RELACIONES EXTERIORES 48.437.532	
	14. CONSEJERÍA DE CULTURA, COMUNICACIÓN SOCIAL Y TURISMO 105.459.839	
	15. CONSEJERÍA DE EDUCACIÓN Y CIENCIA 748.872.993	
	16. CONSEJERÍA DE VIVIENDA Y BIENESTAR SOCIAL 199.955.000	
	17. CONSEJERÍA DE MEDIO AMBIENTE, ORDENAC. TERRITORIO E INFRAESTRUCTURAS 290.555.575	
	18. CONSEJERÍA DE MEDIO RURAL Y PESCA 171.772.223	
	19. CONSEJERÍA DE INDUSTRIA Y EMPLEO 162.783.089	
	20. CONSEJERÍA DE SALUD Y SERVICIOS SANITARIOS 1.195.259.351	
	31. GASTOS DIVERSOS 33.695.504	
	<b>ORGANISMOS PÚBLICOS</b> 1.224.757.233	90. CENTRO REGIONAL DE BELLAS ARTES 3.097.953
		92. ORQUESTA SINFÓNICA DEL PRINCIPADO 4.673.984
		94. CONSEJO DE LA JUVENTUD 377.361
		95. COMISIÓN REGIONAL DEL BANCO DE TIERRAS 814.027
		96. ESTABLECIMIENTOS RESIDENCIALES PARA ANCIANOS 55.636.769
97. SERVICIO DE SALUD DEL PRINCIPADO 1.126.472.944		
98. JUNTA DE SANEAMIENTO 26.312.522		
99. SERVICIO RG. INVESTIGACION Y DESARROLLO AGROALIMENTARIO 7.371.673		
<b>ENTES PÚBLICOS</b> 31.338.909		81. REAL INSTITUTO DE ESTUDIOS ASTURIANOS 272.852
	82. MUSEO ETNOGRÁFICO DE GRANDAS DE SALIME 253.837	
	93. CONSEJO ECONÓMICO Y SOCIAL 784.000	
	CONSORCIO DE TRANSPORTES DE ASTURIAS 30.028.220	
<b>EMPRESAS Y OTROS ORGANISMOS PÚBLICOS</b> 248.799.302	Sociedad Rg. de Recaudación del Principado de Asturias S.A. 7.005.640	
	Sociedad Asturiana de Estudios Económicos e Industriales S.A. 1.408.000	
	Sociedad Inmobiliaria del Real Sitio de Covadonga S.A. 0	
	Hostelería Asturiana S.A. 7.542.270	
	Inspección Técnica de Vehículos de Asturias S.A. 7.328.549	
	Sociedad Regional de Promoción del Principado de Asturias S.A. 24.101.803	
	Sociedad Regional de Turismo S.A. 7.497.977	
	Productora de Programas del Principado de Asturias S.A. 2.000.187	
	SEDES S.A. 58.912.248	
	Viviendas del Principado de Asturias, S.A. (VIPASA) 13.825.341	
	Empresa Pública Sociedad de Servicios del Principado de Asturias, S.A. 5.620.500	
	Ciudad Industrial Valle del Nalón, S.A. 4.374.762	
	Parque de la Prehistoria, S.A. 1.401.017	
	Gestión de Infraestructuras Sanitarias del Principado de Asturias, S.A. 25.378.000	
	112 Asturias 4.687.444	
	Bomberos del Principado de Asturias 21.490.800	
Instituto de Desarrollo Económico del Principado de Asturias 56.224.764		

## **PRESUPUESTOS CONSOLIDADOS DEL PRINCIPADO DE ASTURIAS PRINCIPALES MAGNITUDES**

Desde los años ochenta la Contabilidad del Sector Público está sometida en nuestro país a un profundo proceso de modernización, con el objetivo de que la Contabilidad Pública como sistema de información se convierta en una herramienta fundamental de apoyo para las nuevas exigencias de gestión de los servicios públicos.

En este sentido, los avances de los últimos años en el desarrollo de la contabilidad analítica, la introducción de indicadores de gestión y la consolidación de las cuentas de las Administraciones Públicas se presentan como un paso más en ese proceso de modernización.

En concreto, con la consolidación de las cuentas del sector público se pretende obtener una visión global de la totalidad de los recursos y actividades que son responsabilidad de una determinada Administración Pública.

Dado que los Presupuestos Generales del Principado de Asturias constituyen la expresión cifrada y conjunta del volumen global de la actividad económica proyectada por el Sector Público dependiente del Principado de Asturias y considerando que en los mismos se integran los presupuestos de la totalidad de los agentes del Sector Público Autonómico, tal y como se establece en el artículo 20 del Texto Refundido del Régimen Económico y Presupuestario, aprobado por Decreto Legislativo 2/98, de 25 de junio, resulta evidente que dicha integración total comprende también transferencias entre determinados agentes pertenecientes al sector público autonómico, denominadas “transferencias internas”, que constituyen un sistema de interrelaciones financieras que es preciso depurar para obtener una visión agregada que refleje la realidad de los ingresos y gastos públicos.

Para eliminar los problemas de duplicidad se procede a la consolidación, es decir, a la eliminación de las ‘transferencias internas’ entre los distintos agentes integrantes del Sector Público del Principado de Asturias. En este sentido, el Texto Refundido del Régimen Económico y Presupuestario, aprobado por Decreto Legislativo 2/98, de 25 de junio, cita en su artículo 23.2, entre la documentación que debe acompañar al proyecto de Ley de Presupuestos Generales del Principado de Asturias, la Cuenta Consolidada de los presupuestos del Principado de Asturias y de los Organismos Autónomos. En el análisis siguiente se presenta la consolidación de los presupuestos de la Administración del Principado y de los Organismos Públicos con presupuesto administrativo. El importe del Presupuesto así consolidado asciende para el ejercicio 2005 a 3.384.555.158 euros, que supone un crecimiento del 7,29% sobre el importe del ejercicio anterior.

**CUENTA CONSOLIDADA DE LOS PRESUPUESTOS DEL PRINCIPADO DE ASTURIAS  
Y DE SUS ORGANISMOS AUTÓNOMOS  
PRESUPUESTO DE INGRESOS**

Cuenta Consolidada

Euros

CAPÍTULOS	ADMÓN. DEL PRINCIPADO	ORGANISMOS AUTÓNOMOS	TOTAL AGREGADO SIN CONSOLIDAR	TRANSFER. INTERNAS	CUENTA CONSOLIDADA
1. Impuestos Directos	541.994.895	-	541.994.895	-	541.994.895
2. Impuestos Indirectos	969.582.237	19.750.000	989.332.237	-	989.332.237
3. Tasas y otros ingresos	.795.881	17.045.472	92.841.353	-	92.841.353
4. Transferencias corrientes	1.188.151.254	1.161.877.894	2.350.029.148	1.161.201.077	1.188.828.071
5. Ingresos Patrimoniales	8.186.643	867.917	9.054.560	-	9.054.560
<b>TOTAL OPERACIONES CORRIENTES</b>	<b>2.783.710.910</b>	<b>1.199.541.283</b>	<b>3.983.252.193</b>	<b>1.161.201.077</b>	<b>2.822.051.116</b>
6. Enajenación Invers. reales	34.453.448	-	34.453.448	-	34.453.448
7. Transferencias de capital	383.981.335	16.481.966	400.463.301	14.716.883	385.746.418
<b>TOTAL OPERACIONES DE CAPITAL</b>	<b>418.434.783</b>	<b>16.481.966</b>	<b>434.916.749</b>	<b>14.716.883</b>	<b>420.199.866</b>
8. Activos financieros	6.509.602	8.733.984	15.243.586	-	15.243.586
9. Pasivos financieros	127.060.590	-	127.060.590	-	127.060.590
<b>TOTAL OPERACIONES FINANCIERAS</b>	<b>133.570.192</b>	<b>8.733.984</b>	<b>142.304.176</b>	<b>-</b>	<b>142.304.176</b>
<b>TOTAL INGRESOS</b>	<b>3.335.715.885</b>	<b>1.224.757.233</b>	<b>4.560.473.118</b>	<b>1.175.917.960</b>	<b>3.384.555.158</b>

**PRESUPUESTO DE GASTOS**

Cuenta Consolidada

Euros

CAPÍTULOS	ADMÓN. DEL PRINCIPADO	ORGANISMOS AUTÓNOMOS	TOTAL AGREGADO SIN CONSOLIDAR	TRANSFER. INTERNAS	CUENTA CONSOLIDADA
1. Gastos de personal	593.953.290	580.845.782	1.174.799.072	-	1.174.799.072
2. Gastos corrientes	153.104.332	319.095.672	472.200.004	-	472.200.004
3. Gastos financieros	49.681.001	-	49.681.001	-	49.681.001
4. Transferencias corrientes	1.551.467.911	292.635.006	1.844.102.917	1.161.201.077	682.901.840
<b>TOTAL OPERACIONES CORRIENTES</b>	<b>2.348.206.534</b>	<b>1.192.576.460</b>	<b>3.540.782.994</b>	<b>1.161.201.077</b>	<b>2.379.581.917</b>
6. Inversiones reales	487.573.053	27.814.637	515.387.690	92.363	515.295.327
7. Transferencias de capital	366.366.106	2.216.713	368.582.819	14.624.520	353.958.299
<b>TOTAL OPERACIONES DE CAPITAL</b>	<b>853.939.159</b>	<b>30.031.350</b>	<b>883.970.509</b>	<b>14.716.883</b>	<b>869.253.626</b>
8. Activos financieros	35.549.192	2.149.423	37.698.615	-	37.698.615
9. Pasivos financieros	98.021.000	-	-	-	-
<b>TOTAL OPERACIONES FINANCIERAS</b>	<b>133.570.192</b>	<b>2.149.423</b>	<b>135.719.615</b>	<b>-</b>	<b>135.719.615</b>
<b>TOTAL GASTOS</b>	<b>3.335.715.885</b>	<b>1.224.757.233</b>	<b>4.560.473.118</b>	<b>1.175.917.960</b>	<b>3.384.555.158</b>



PRINCIPALES MAGNITUDES DEL PRESUPUESTO

TRANSFERENCIAS ENTRE SUBSECTORES

Euros

GASTOS (ORIGEN)				INGRESOS (DESTINO)			
SUBSECTORES	CORRIENTES	CAPITAL	TOTAL	SUBSECTORES	CORRIENTES	CAPITAL	TOTAL
Administración General del Principado	1.201.462.697	60.053.002	1.261.515.699	Administración General del Principado			0
<b>TOTAL ADMINISTRACIÓN GENERAL</b>	<b>1.201.462.697</b>	<b>60.053.002</b>	<b>1.261.515.699</b>	<b>TOTAL ADMINISTRACIÓN GENERAL</b>	<b>0</b>	<b>0</b>	<b>0</b>
Centro Regional de Bellas Artes				Centro Regional de Bellas Artes	1.053.634	1.000.000	2.053.634
Orquesta Sinfónica del Principado de Asturias				Orquesta Sinfónica del Principado de Asturias	4.019.984	20.000	4.039.984
Consejo de la Juventud				Consejo de la Juventud	324.450	18.571	343.021
Comisión Regional del Banco de Tierras				Comisión Regional del Banco de Tierras	545.000	248.000	793.000
Establec. Residenciales para Ancianos de Asturias				Establec. Residenciales para Ancianos de Asturias	37.935.729	2.005.640	39.941.369
Servicio de Salud del Principado de Asturias	90.152		90.152	Servicio de Salud del Principado de Asturias	1.113.390.635	10.067.309	1.123.457.944
Junta de Saneamiento				Junta de Saneamiento			0
S.R. Investigación y Desarrollo Agroalimentario				S.R. Investigación y Desarrollo Agroalimentario	3.931.645	1.357.363	5.289.008
<b>TOTAL ORGANISMOS PÚBLICOS</b>	<b>90.152</b>	<b>0</b>	<b>90.152</b>	<b>TOTAL ORGANISMOS PÚBLICOS</b>	<b>1.161.201.077</b>	<b>14.716.883</b>	<b>1.175.917.960</b>
Real Instituto de Estudios Asturianos				Real Instituto de Estudios Asturianos	213.666	15.000	228.666
Consorcio Museo Etnográfico de Grandas de Salime				Consorcio Museo Etnográfico de Grandas de Salime	162.225	48.081	210.306
Consejo Económico y Social				Consejo Económico y Social	730.205	18.051	748.256
Consorcio de Transportes de Asturias				Consorcio de Transportes de Asturias	742.850	3.340.085	4.082.935
<b>TOTAL ENTES PÚBLICOS</b>	<b>0</b>	<b>0</b>	<b>0</b>	<b>TOTAL ENTES PÚBLICOS</b>	<b>1.848.946</b>	<b>3.421.217</b>	<b>5.270.163</b>
Soc. Reg. de Recaudación del Principado de Asturias				Soc. Reg. de Recaudación del Principado de Asturias			
Soc. Asturiana de Estudios Económicos e Industriales				Soc. Asturiana de Estudios Económicos e Industriales			
Viviendas del Principado de Asturias				Viviendas del Principado de Asturias		500.000	500.000
SEDES S.A.				SEDES S.A.			
Productora de Programas del Principado de Asturias				Productora de Programas del Principado de Asturias	410.827	515.043	925.870
Empresa Asturiana de Servicios Agrarios				Empresa Pública Soc. de Servicios del Ppdo. de Asturias	174.000	30.000	204.000
Empresa Pública Soc. de Servicios del Ppdo. de Asturias				Sociedad Inmobiliaria del Real Sitio de Covadonga			
Sociedad Inmobiliaria del Real Sitio de Covadonga				Inspección Técnica de Vehículos de Asturias			
Inspección Técnica de Vehículos de Asturias				Soc. Reg. de Promoción del Principado de Asturias			
Soc. Reg. de Promoción del Principado de Asturias				Sociedad Regional de Turismo	4.757.430	1.350.000	6.107.430
Sociedad Regional de Turismo				Hostelería Asturiana S.A.			0
Hostelería Asturiana S.A.				Ciudad Industrial Valle del Nalón, S.A.			
Ciudad Industrial Valle del Nalón, S.A.				Parque de la Prehistoria, S.A			
Parque de la Prehistoria, S.A.				Gestión Infraest.Sanitarias del Pde Asturias, S.A.			
112 Asturias				112 Asturias	3.496.443	1.185.003	4.681.446
Bomberos del Principado de Asturias				Bomberos del Principado de Asturias	15.575.000	1.361.000	16.936.000
Instituto de Desarrollo Económico del Ppdo.de Asturias				Instituto de Desarrollo Económico del Ppdo.de Asturias	14.089.126	36.973.856	51.062.982
<b>TOTAL EMPRESAS Y OTROS ORGANISMOS PÚBLICOS</b>	<b>0</b>	<b>0</b>	<b>0</b>	<b>TOTAL EMPRESAS Y OTROS ORGANISMOS PÚBLICOS</b>	<b>38.502.826</b>	<b>41.914.902</b>	<b>80.417.728</b>
<b>TOTAL TRANSFERENCIAS</b>	<b>1.201.552.849</b>	<b>60.053.002</b>	<b>1.261.605.851</b>	<b>TOTAL TRANSFERENCIAS</b>	<b>1.201.552.849</b>	<b>60.053.002</b>	<b>1.261.605.851</b>



---

**2.2**

**Sistema Europeo de Cuentas**



## EL SISTEMA EUROPEO DE CUENTAS (SEC-95) COMO MARCO DE REFERENCIA METODOLÓGICA

### Introducción

Los Presupuestos Generales del Principado de Asturias cobran una nueva dimensión al presentarlos en formato de Contabilidad Nacional, ya que ésta, al reflejar la actividad económica de un país, región o área económica durante un período de tiempo, permite que se añada y complemente la información ofrecida por la contabilidad presupuestaria. De esta forma es posible conocer, por ejemplo, la aportación directa del Principado de Asturias a la producción de la economía asturiana.

La actividad económica es realizada por diferentes *unidades institucionales*, cuya agregación da lugar a los denominados *sectores institucionales*. A su vez las unidades institucionales realizan distintos tipos de transacciones u *operaciones*, que se recogen y presentan en un sistema de cuentas nacionales.

La representación contable del presupuesto debe efectuarse de acuerdo con los postulados metodológicos del Sistema Europeo de Cuentas (SEC-95), de modo que se facilite su correcta interpretación y comparación. A continuación se describen brevemente sus principales características.

### Características generales

El Sistema Europeo de Cuentas Nacionales, Regionales y Trimestrales (SEC-1995, o simplemente SEC) constituye un marco contable comparable a escala internacional cuyo fin es realizar una descripción sistemática y detallada de una economía en su conjunto (una región, un país o un grupo de países), sus componentes y sus relaciones con otras economías.

El SEC-1995 sustituye al Sistema Europeo de Cuentas Económicas Integradas publicado en 1970 (SEC-1970).

El SEC-1995 es totalmente coherente con la versión revisada del Sistema de Cuentas Nacionales de las Naciones Unidas (SCN-1993, o simplemente SCN) que marca las direc-

trices mundiales sobre contabilidad nacional que han sido elaboradas bajo la responsabilidad conjunta de Naciones Unidas, el FMI, la Comisión de las Comunidades Europeas, la OCDE y el Banco Mundial. Sin embargo, el SEC 1995 intenta representar de forma más precisa y fidedigna la realidad institucional de la Unión Europea y las necesidades de información propias de este grupo de países para la elaboración de la política económica y social en un espacio económico integrado. Al igual que el SCN, el SEC está armonizado con los conceptos y clasificaciones utilizados en muchas otras estadísticas sociales y económicas. Cabe señalar, por ejemplo, las estadísticas sobre el empleo, las estadísticas industriales y las estadísticas sobre el comercio exterior. Por consiguiente, el SEC puede constituir un marco central de referencia para las estadísticas sociales y económicas de la Unión Europea y sus Estados miembros.

### **Las unidades y los conjuntos de unidades**

Una unidad residente se considera unidad institucional cuando goza de autonomía de decisión en el ejercicio de su función principal y, o bien dispone de un conjunto completo de cuentas, o bien podría elaborarlo y resultaría pertinente, tanto económica como jurídicamente, si así se requiriera.

Como se desprende de esta definición, en el sistema económico real existen infinitas unidades institucionales. Por tanto, la necesidad de síntesis comporta que las unidades institucionales no se puedan considerar aislada e individualmente siendo preciso agruparlas en conjuntos más amplios llamados sectores institucionales o, sencillamente, sectores, que pueden dividirse, a su vez, en subsectores. Las cuentas de los sectores/subsectores institucionales constituyen un instrumento de gran valor para realizar análisis de la renta, su distribución y la financiación de esa economía.

Los sectores institucionales considerados son:

- Sociedades no financieras (S.11)
- Instituciones financieras (S.12)
- Administraciones públicas (S.13)
- Hogares (S.14)
- Instituciones sin fines de lucro al servicio de los hogares (S.15)
- Resto del mundo (S.2)

El subsector Comunidades autónomas (S.1312) está formado por las administraciones que constituyen unidades institucionales separadas y que llevan a cabo algunas funciones de administración pública a un nivel inferior al de la administración central y superior al de las corporaciones locales, con excepción de las administraciones de seguridad social de las propias comunidades autónomas.

## Flujos, stocks y operaciones

Una parte fundamental de la tarea de un sistema de contabilidad nacional consiste en la clasificación y agregación de los distintos flujos que se producen en una economía durante un período de tiempo, y los resultados económicos alcanzados en un momento dado del tiempo (stocks).

Los flujos reflejan las variaciones del valor de los activos o pasivos de una unidad institucional. Los stocks son los activos y pasivos que se detentan en un momento concreto. Las cuentas donde figuran los stocks se denominan balances.

Existen dos tipos de flujos: las operaciones y otras variaciones de los activos. Las operaciones se sistematizan en un reducido grupo de categorías de acuerdo con su naturaleza. En concreto, el SEC 1995 distingue cuatro grupos principales de operaciones:

### *(P) Operaciones de bienes y servicios*

Describen el origen (producción interior, importaciones) y el destino (consumos intermedios, consumo final, formación de capital, exportaciones) de los bienes y servicios.

Los productos son todos los bienes y servicios que se crean dentro de la frontera de la producción. Las operaciones de bienes y servicios comprenden la producción, el intercambio y la utilización de bienes y servicios por ramas o sectores.

El SEC distingue las siguientes categorías principales de operaciones de bienes y servicios:

<b>Operación</b>	<b>Código</b>
Producción de bienes y servicios	P.1
Consumo intermedio	P.2
Gasto en consumo final	P.3
Consumo final efectivo	P.4
Formación bruta de capital	P.5
Exportaciones de bienes y servicios	P.6
Importaciones de bienes y servicios	P.7

### *(D) Operaciones de distribución*

Las operaciones de distribución son aquellas mediante las que se distribuye el valor añadido generado por la producción entre el trabajo, el capital y las administraciones públicas, así como las operaciones que implican la redistribución de renta y patrimonio.

EL SEC-95 distingue entre las siguientes operaciones de distribución:

<b>Operación</b>	<b>Código</b>
Remuneración de los asalariados	D.1
Impuestos sobre la producción y las importaciones	D.2
Subvenciones	D.3
Rentas de la propiedad	D.4
Impuestos corrientes sobre la renta y el patrimonio, etc.	D.5
Cotizaciones y prestaciones sociales	D.6
Otras transferencias corrientes	D.7
Ajuste por la variación de la participación neta de los hogares en las reservas de los fondos de pensiones	D.8
Transferencias de capital	D.9

*(F) Operaciones financieras*

Las operaciones financieras son operaciones relativas a la creación y a la circulación de los medios de pago, que afectan a derechos financieros que se denominan activos y pasivos financieros.

Los criterios para clasificar las operaciones financieras se fundamentan en el grado de liquidez y en las características legales de los activos financieros. Cabe distinguir siete categorías de operaciones financieras: operaciones con oro monetario y derechos especiales de giro (DEG) (F.1), operaciones con efectivo y depósitos (F.2), operaciones con valores distintos de acciones (F.3), operaciones con préstamos (F.4), operaciones con acciones y otras participaciones (F.5), operaciones con reservas técnicas de seguro (F.6) y operaciones con otras cuentas pendientes de cobro/pago (F.7).

*(K) Operaciones no incluidas en los tres grupos anteriores*

Comprenden el consumo de capital fijo y las adquisiciones menos cesiones de activos no financieros (o activos fijos) no producidos.

**La sucesión de cuentas**

El SEC registra los flujos y los stocks en una serie ordenada de cuentas que describe el ciclo económico desde la generación de la renta hasta su acumulación en forma de activos, pasando por su distribución y redistribución.

Cada una de las cuentas muestra operaciones que se equilibran, bien por las definiciones adoptadas, bien por un saldo significativo que se traslada a la siguiente cuenta.

El registro estructurado de las operaciones siguiendo un análisis lógico de la vida económica proporciona los agregados necesarios para el estudio de una rama de actividad, un



sector o subsector institucional, o la economía en su conjunto. La división de las cuentas está diseñada para poner de relieve la información económica más significativa.

Los saldos contables de las cuentas se pueden expresar como una magnitud bruta o neta deduciendo de la primera el consumo de capital fijo, entendiendo éste como el montante de los activos fijos consumidos durante el período, como consecuencia del desgaste normal y previsible.

La sucesión de cuentas está compuesta por tres grandes categorías: cuentas corrientes, cuentas de acumulación y balances, tal y como se muestra en el siguiente cuadro:

A) CUENTAS CORRIENTES	B) CUENTAS DE ACUMULACIÓN	C) BALANCES
I.- Cuenta de producción	III.1.- Cuenta de capital	IV.1.- Balance de apertura.
II.- Cuentas de distribución y utilización de la renta.	III.1.1.- Cuenta de variaciones del patrimonio neto debidas al ahorro y a las transferencias de capital.	IV.2.- Variaciones del balance.
II.1.- Cuentas de distribución primaria de la renta.	III.1.2.- Cuenta de adquisiciones de activos no financieros.	IV.3.- Balance de cierre.
II.1.1.- Cuenta de explotación.	III.2.- Cuenta financiera.	
II.1.2.- Cuenta de asignación de la renta primaria.	III.3.- Cuenta de otras variaciones de los activos.	
II.2.- Cuenta de distribución secundaria de la renta.	III.3.1.- Cuenta de variaciones del volumen de activos.	
II.3.- Cuenta de redistribución de la renta en especie.	III.3.2.- Cuenta de revalorizaciones.	
II.4.- Cuentas de utilización de la renta.		
II.4.1.- Cuenta de utilización de la renta disponible.		
II.4.2.- Cuenta de utilización de la renta disponible ajustada.		

A continuación se presenta un breve comentario de las **principales cuentas** del sistema económico, prestando atención a las que se elaboran a partir de los presupuestos de la comunidad autónoma.

#### I.- Cuenta de producción

La cuenta de producción muestra las operaciones relativas al propio proceso de producción. Se elabora tanto para los sectores institucionales como para las ramas de actividad. Sus recursos incluyen la producción y sus empleos los consumos intermedios.

La cuenta de producción permite calcular uno de los saldos más importantes del sistema, el Valor Añadido Bruto (VAB), que es el saldo de la cuenta de producción y que se calcula como diferencia entre el valor de la producción y los consumos intermedios. A partir de este valor se obtiene el agregado básico de contabilidad nacional el *Producto Interior Bruto a precios de mercado* (PIBpm).

El PIBpm, que representa el resultado final de la actividad económica de un país y mide el valor de los bienes y servicios producidos por las unidades residentes disponibles para los empleos finales, se puede calcular sumando al valor añadido bruto el IVA que grava los productos y los impuestos ligados a la importación.

## II.- Cuentas de distribución y utilización de la renta

La distribución y la utilización de la renta se analizan en cuatro etapas: distribución primaria, distribución secundaria, redistribución en especie y utilización de la renta.

La primera etapa corresponde a la generación de renta derivada directamente del proceso de producción y a su distribución entre los factores de producción (trabajo y capital) y las administraciones públicas (a través de los impuestos sobre la producción y las importaciones, y de las subvenciones). Permite calcular el excedente de explotación (o la renta mixta, en el caso de los hogares) y el saldo de las rentas primarias (renta nacional).

La segunda etapa se centra en la redistribución de la renta a través de transferencias distintas de las transferencias sociales en especie, lo que permite calcular la renta disponible.

En la tercera etapa se describe la redistribución a través de las transferencias sociales en especie, lo que permite calcular la renta disponible ajustada.

En la cuarta etapa se expone cómo se consume y se ahorra la renta, lo que permite calcular el ahorro.

### *(II.1) Cuentas de distribución primaria de la renta*

#### *(II.1.1) Cuenta de explotación*

Esta cuenta analiza en qué medida el valor añadido puede cubrir la remuneración de los asalariados y los otros impuestos netos de las subvenciones sobre la producción, es decir, registra las operaciones de distribución que están directamente ligadas al proceso de producción. Sus recursos abarcan el valor añadido bruto a precios de mercado y las subvenciones de explotación, mientras que sus empleos son los impuestos ligados a la producción (excluido el IVA) y la remuneración de los asalariados. Su saldo es el excedente bruto de explotación, del que si deducimos el consumo de capital fijo se obtiene el excedente neto de explotación, que corresponde a las rentas de la propiedad y de la empresa obtenidas de la producción. Se elabora tanto para los sectores institucionales como para las ramas de actividad.

#### *(II.1.2) Cuenta de asignación de la renta primaria*

Al contrario de lo que ocurre en la cuenta de explotación, la cuenta de asignación de la renta primaria se ocupa de las unidades residentes y los sectores institucionales en tanto que sean perceptores de renta primaria y no como productores que generan dicha renta pri-

maria. Sólo tiene sentido presentarla para los distintos sectores institucionales, no para las ramas de actividad.

Por *renta primaria* se entiende la renta que perciben las unidades residentes en virtud de su participación directa en el proceso de producción, y la renta a cobrar por el propietario de un activo financiero o de un activo material no producido por ponerlos a disposición de otra unidad institucional, es decir, las rentas de la propiedad.

#### *(II.2) Cuenta de distribución secundaria de la renta*

La cuenta de distribución secundaria de la renta muestra cómo se asigna el saldo de rentas primarias de un sector institucional por medio de la redistribución, es decir, mediante los impuestos corrientes sobre la renta, el patrimonio, etc., las cotizaciones y prestaciones sociales -excluidas las transferencias sociales en especie- y las otras transferencias corrientes.

El saldo de la cuenta es la *renta disponible*, que refleja las operaciones corrientes y que excluye, explícitamente, las transferencias de capital, las ganancias y pérdidas de posesión reales y las consecuencias de sucesos como las catástrofes naturales.

#### *(II.3) Cuenta de redistribución de la renta en especie*

La cuenta de redistribución de la renta en especie da una visión más amplia de la renta de los hogares, al incluir los flujos correspondientes a la utilización de los bienes y servicios individuales que dichos hogares reciben de forma gratuita, es decir, las prestaciones sociales en especie y las transferencias de bienes y servicios individuales no de mercado; estas dos categorías de flujos se agrupan bajo el concepto de transferencias sociales en especie. Esto facilita las comparaciones en el tiempo cuando existen diferencias o variaciones en las condiciones económicas y sociales, y complementa el análisis del papel desempeñado por las administraciones públicas en la redistribución de la renta.

El saldo de la cuenta de redistribución de la renta en especie es la *renta disponible ajustada*.

#### *(II.4) Cuentas de utilización de la renta*

La cuenta de utilización de la renta muestra, para los sectores institucionales que realizan gasto en consumo final, cómo se distribuye la renta disponible (o la renta disponible ajustada) entre el gasto en consumo final (o el consumo final efectivo) y el ahorro.

En el sistema, únicamente tienen consumo final las administraciones públicas, las instituciones sin fines de lucro al servicio de los hogares y los hogares. Además, la cuenta de utilización de la renta incluye, en el caso de los hogares y los fondos de pensiones, una partida de ajuste, Ajuste por la variación de la participación neta de los hogares en las reservas de los fondos de pensiones (D.8), relacionada con la forma en que se registran las operaciones entre los hogares y los fondos de pensiones.

*(II.4.1) Cuenta de utilización de la renta disponible*

La cuenta de utilización de la renta disponible incluye el concepto de gasto en consumo final financiado por los diversos sectores afectados: los hogares, las administraciones públicas y las instituciones sin fines de lucro al servicio de los hogares.

El saldo de la cuenta de utilización de la renta disponible es el *ahorro*.

*(II.4.2) Cuenta de utilización de la renta disponible ajustada*

La cuenta de utilización de la renta disponible ajustada incluye el concepto de consumo final efectivo, que corresponde al valor de los bienes y servicios de que disponen efectivamente los hogares para su consumo final, aunque su adquisición esté financiada por las administraciones públicas o las instituciones sin fines de lucro al servicio de los hogares.

Por consiguiente, el consumo final efectivo de las administraciones públicas corresponde únicamente al consumo final colectivo. Dado que el gasto en consumo final de las instituciones sin fines de lucro al servicio de los hogares se considera totalmente individual, su consumo final efectivo es nulo.

Para el total de la economía, el gasto en consumo final y el consumo final efectivo son iguales, lo único que difiere es la distribución por sectores institucionales. Lo mismo ocurre en el caso de la renta disponible y la renta disponible ajustada.

El *ahorro* es el saldo contable de las dos versiones de la cuenta de utilización de la renta. Su valor es idéntico para todos los sectores independientemente de que se obtenga, o bien restando el gasto en consumo final de la renta disponible, o bien restando el consumo final efectivo de la renta disponible ajustada.

Si es positivo (no se ha gastado toda la renta generada), podrán financiarse nuevos activos o reducirse pasivos. Si, por el contrario, fuese negativo, deberán liquidarse activos o aumentarse los pasivos.

III.- Cuentas de acumulación

Las cuentas de acumulación son cuentas de flujos. En ellas se registran las diversas causas de las variaciones de los activos y pasivos de las unidades, así como la variación de su patrimonio neto.

Las variaciones de los activos (positivas o negativas) se registran en la parte izquierda de las cuentas y las variaciones de los pasivos y del patrimonio neto (positivas o negativas) en la parte derecha.

*(III.1) Cuenta de capital*

La cuenta de capital registra las adquisiciones menos las disposiciones (cesiones) de activos no financieros realizadas por unidades residentes y mide la variación del patrimo-

nio neto debida al ahorro (saldo contable final de las cuentas corrientes) y a las transferencias de capital.

La cuenta de capital permite determinar en qué medida las adquisiciones menos las cesiones de activos no financieros han sido financiadas con cargo al ahorro y las transferencias de capital. Esta cuenta muestra, o bien una capacidad de financiación que corresponde al importe de que dispone una unidad o un sector para financiar, directa o indirectamente, a otras unidades o sectores, o bien una necesidad de financiación que corresponde al importe que una unidad o sector se ve obligado a pedir prestado a otras unidades o sectores.

*(III.1.1) Cuenta de variaciones del patrimonio neto debidas al ahorro y a las transferencias de capital*

Esta cuenta permite obtener las variaciones del patrimonio neto debidas al ahorro y a las transferencias de capital, variaciones que corresponden al ahorro neto, más las transferencias de capital a cobrar, menos las transferencias de capital a pagar.

*(III.1.2) Cuenta de adquisiciones de activos no financieros*

En esta cuenta se registran las adquisiciones menos las cesiones de activos no financieros, que permiten pasar desde el concepto de variaciones del patrimonio neto debidas al ahorro y a las transferencias de capital al de capacidad o necesidad de financiación.

*(III.2) Cuenta financiera*

La cuenta financiera registra, por tipo de instrumento financiero, las variaciones de los activos financieros y de los pasivos que dan lugar a la capacidad o necesidad de financiación. Su saldo debe coincidir con el saldo de la cuenta de capital al mostrar la capacidad (si es positivo) o necesidad (si es negativo) de financiación.

CUENTAS DE LA ADMINISTRACIÓN DEL PRINCIPADO DE ASTURIAS  
PRESUPUESTO 2005

I: Cuenta de producción

Unidad: Euros

Empleos			Recursos		
P.2	Consumos intermedios	149.856.678	P.1	Producción	744.653.635
			P.11	Producción de mercado	26.919.823
			P.12	Producción para uso final propio	0
			P.13	Otra producción no de mercado	717.733.812
B.1b	Valor añadido bruto	594.796.957			
K.1	Consumo de capital fijo				
B.1n	Valor añadido neto	594.796.957			

II: Cuentas de distribución y utilización de renta

II.1: Cuentas de distribución primaria de la renta

II.1.1: Cuenta de explotación

Empleos			Recursos		
D.1	Remuneración de los asalariados	593.953.290	B.1n	Valor añadido neto	594.796.957
D.11	Sueldos y salarios	530.277.940			
D.12	Cotizaciones sociales a cargo de los empleadores	63.675.350			
D.121	Cotizaciones sociales efectivas a cargo de los empleadores	63.675.350			
D.122	Cotizaciones sociales imputadas a cargo de los empleadores	0			
D.29	Otros impuestos sobre la producción	843.667			
D.39	Otras subvenciones a la producción	0			
B.2	Excedente de explotación	0			

II.1.2: Cuenta de asignación de la renta primaria

Empleos			Recursos		
D.4	Rentas de la propiedad	49.079.988	B.2	Excedente de explotación	0
D.41	Intereses	49.079.988			
D.42	Rentas distribuidas de las sociedades	0	D.2	Impuestos sobre la producción y las importaciones	1.026.770.812
D.45	Rentas de la tierra	0	D.21	Impuestos sobre los productos	969.582.237
			D.29	Otros impuestos sobre la producción	57.188.575
			D.3	Subvenciones	-63.082.455
			D.31	Subvenciones a los productos	0
			D.39	Otras subvenciones a la producción	-63.082.455
			D.4	Rentas de la propiedad	2.150.000
			D.41	Intereses	1.800.000
			D.42	Rentas distribuidas de las sociedades	350.000
			D.44	Rentas de la propiedad atribuidas a los asegurados	0
			D.45	Rentas de la tierra	0
B.5	Saldo de rentas primarias	916.758.369			

**PRINCIPALES MAGNITUDES DEL PRESUPUESTO**

**II.2: Cuenta de distribución secundaria de la renta**

<b>Empleos</b>		<b>Recursos</b>	
D.5	Impuestos corrientes sobre la renta, el patrimonio, etc.	0	B.5 <i>Saldo de rentas primarias</i> 916.758.369
D.59	Otros impuestos corrientes	0	D.5 Impuestos corrientes sobre la renta, el patrimonio, etc. 474.244.895
D.62	Prestaciones sociales distintas de las transferencias sociales en especie	37.370.959	D.51 Impuestos sobre la renta 446.744.895
D.621	Prestaciones de seguridad social en efectivo	0	D.59 Otros impuestos corrientes 27.500.000
D.622	Prestaciones sociales de sistemas privados con constitución de reservas	0	
D.623	Prestaciones sociales directas de los empleadores	0	D.61 Cotizaciones sociales 0
D.624	Prestaciones de asistencia social en efectivo	37.370.959	D.611 Cotizaciones sociales efectivas 0
			D.612 Cotizaciones sociales imputadas 0
D.7	Otras transferencias corrientes	1.451.014.497	D.7 Otras transferencias corrientes 1.206.777.044
D.71	Primas netas de seguro no vida	0	D.71 Primas netas de seguro no vida 0
D.72	Indemnizaciones de seguro no vida	0	
D.73	Transferencias corrientes entre administraciones públicas	1.366.122.983	D.72 Indemnizaciones de seguro no vida 0
D.74	Cooperación internacional corriente	934.000	D.73 Transferencias corrientes entre administraciones públicas 1.157.065.287
D.75	Transferencias corrientes diversas	83.957.514	D.74 Cooperación internacional corriente 41.242.030
			D.75 Transferencias corrientes diversas 8.469.727
B.6	<i>Renta disponible</i>	1.109.394.852	

**II.3: Cuenta de redistribución de la renta en especie**

<b>Empleos</b>		<b>Recursos</b>	
D.63	Transferencias sociales en especie	0	B.6 <i>Renta disponible</i> 1.109.394.852
D.631	Prestaciones sociales en especie	0	
D.632	Transferencias de bienes y servicios no de mercado individuales	0	
B.7	<i>Renta disponible ajustada</i>	1.109.394.852	

**II.4: Cuenta de utilización de renta**

**II.4.1: Cuenta de utilización de la renta disponible**

<b>Empleos</b>		<b>Recursos</b>	
P.3	Gasto en consumo final	717.733.812	B.6 <i>Renta disponible</i> 1.109.394.852
P.31	Gasto en consumo individual	0	
P.32	Gasto en consumo colectivo	717.733.812	
B.8	<i>Ahorro</i>	391.661.040	

**II.4.2: Cuenta de utilización de la renta disponible ajustada**

<b>Empleos</b>		<b>Recursos</b>	
P.4	Consumo final efectivo	717.733.812	B.7 <i>Renta disponible ajustada</i> 1.109.394.852
P.42	Consumo colectivo efectivo	717.733.812	
B.8	<i>Ahorro</i>	391.661.040	

**III: Cuentas de acumulación**

**III.1: Cuenta de capital**

**III.1.1: Cuenta de variaciones del patrimonio neto debidas al ahorro y a las transferencias de capital**

<b>Empleos</b>		<b>Recursos</b>	
B.10.1	<i>Variaciones del patrimonio debidas al ahorro y a las transferencias de capital</i>	453.119.605	
		B.8n	<i>Ahorro neto</i> 391.661.040
		D.9	Transferencias de capital, a cobrar 427.824.671
		D.91	Impuestos sobre el capital 54.500.000
		D.92	Ayudas a la inversión 0
		D.99	Otras transferencias de capital 373.324.671
		D.9	Transferencias de capital, a pagar -366.366.106
		D.91	Impuestos sobre el capital 0
		D.92	Ayudas a la inversión -113.626.627
		D.99	Otras transferencias de capital -252.739.479

**III.1.2: Cuenta de adquisiciones de activos no financieros**

<b>Empleos</b>		<b>Recursos</b>	
P.51	Formación bruta de capital fijo	438.100.853	
K.1	Consumo de capital fijo	0	B.10.1 <i>Variaciones del patrimonio debidas al ahorro y a las transferencias de capital</i> 453.119.605
P.52	Variación de existencias	0	
K.2	Adquisiciones menos cesiones de activos no financieros no producidos	15.018.752	
B.9	<i>Capacidad (+)/Necesidad (-) de financiación</i>	0	

**III.2: Cuenta financiera**

<b>Variaciones de los activos</b>		<b>Variaciones de los pasivos</b>			
F	Adquis. neta de activos financieros	29.039.590	F	Contracción neta de pasivos financieros	29.039.590
F.2	Efectivo y depósitos	2.802.531	F.2	Efectivo y depósitos	0
F.3	Valores distintos de acciones	0	F.3	Valores distintos de acciones	127.060.590
F.4	Préstamos	0	F.4	Préstamos	-98.021.000
F.5	Acciones y otras participaciones	26.237.059	F.5	Acciones y otras participaciones	0
F.6	Reservas técnicas de seguro	0	F.6	Reservas técnicas de seguro	0
F.7	Otras cuentas pendientes de cobro	0	F.7	Otras cuentas pendientes de pago	0
			B.9	<i>Capacidad (+)/Necesidad (-) de financiación</i>	0



PRINCIPALES MAGNITUDES DEL PRESUPUESTO

CUENTAS ECONÓMICAS DE LOS ORGANISMOS AUTÓNOMOS  
PRESUPUESTO 2005

I: Cuenta de producción

Unidad: Euros

Empleos			Recursos		
P.2	Consumos intermedios	318.067.789	P.1	Producción	899.687.102
			P.11	Producción de mercado	37.093.650
			P.12	Producción para uso final propio	0
			P.13	Otra producción no de mercado	862.593.452
B.1b	Valor añadido bruto	581.619.313			
K.1	Consumo de capital fijo				
B.1n	Valor añadido neto	581.619.313			

II: Cuentas de distribución y utilización de renta

II.1: Cuentas de distribución primaria de la renta

II.1.1: Cuenta de explotación

Empleos			Recursos		
D.1	Remuneración de los asalariados	580.845.782	B.1n	Valor añadido neto	581.619.313
D.11	Sueldos y salarios	468.603.405			
D.12	Cotizaciones sociales a cargo de los empleadores	112.242.377			
D.121	Cotizaciones sociales efectivas a cargo de los empleadores	112.242.377			
D.122	Cotizaciones sociales imputadas a cargo de los empleadores	0			
D.29	Otros impuestos sobre la producción	773.531			
D.39	Otras subvenciones a la producción	0			
B.2	Excedente de explotación	0			

II.1.2: Cuenta de asignación de la renta primaria

Empleos			Recursos		
D.4	Rentas de la propiedad	0	B.2	Excedente de explotación	0
D.41	Intereses	0			
D.42	Rentas distribuidas de las sociedades	0	D.2	Impuestos sobre la producción y las importaciones	0
			D.21	Impuestos sobre los productos	0
D.45	Rentas de la tierra	0	D.29	Otros impuestos sobre la producción	0
			D.3	Subvenciones	0
			D.31	Subvenciones a los productos	0
			D.39	Otras subvenciones a la producción	0
			D.4	Rentas de la propiedad	315.387
			D.41	Intereses	315.387
			D.42	Rentas distribuidas de las sociedades	0
			D.44	Rentas de la propiedad atribuidas a los asegurados	0
			D.45	Rentas de la tierra	0
B.5	Saldo de rentas primarias	315.387			

PRESUPUESTOS GENERALES DEL PRINCIPADO DE ASTURIAS / 2005

**II.2: Cuenta de distribución secundaria de la renta**

Empleos		Recursos			
D.5	Impuestos corrientes sobre la renta, el patrimonio, etc.	0	B.5 <i>Saldo de rentas primarias</i>	315.387	
D.59	Otros impuestos corrientes	0	D.5	Impuestos corrientes sobre la renta, el patrimonio, etc.	0
D.62	Prestaciones sociales distintas de las transferencias sociales en especie	0	D.51	Impuestos sobre la renta	0
D.621	Prestaciones de seguridad social en efectivo	0	D.59	Otros impuestos corrientes	0
D.622	Prestaciones sociales de sistemas privados con constitución de reservas	0			
D.623	Prestaciones sociales directas de los empleadores	0	D.61	Cotizaciones sociales	0
D.624	Prestaciones de asistencia social en efectivo	0	D.611	Cotizaciones sociales efectivas	0
			D.612	Cotizaciones sociales imputadas	0
D.7	Otras transferencias corrientes	15.566.887	D.7	Otras transferencias corrientes	1.161.787.742
D.71	Primas netas de seguro no vida	0	D.71	Primas netas de seguro no vida	0
D.72	Indemnizaciones de seguro no vida	0	D.72	Indemnizaciones de seguro no vida	0
D.73	Transferencias corrientes entre administraciones públicas	10.360.000	D.73	Transferencias corrientes entre administraciones públicas	1.161.637.742
D.74	Cooperación internacional corriente	0	D.74	Cooperación internacional corriente	0
D.75	Transferencias corrientes diversas	5.206.887	D.75	Transferencias corrientes diversas	150.000
B.6	<i>Renta disponible</i>	1.146.536.242			

**II.3: Cuenta de redistribución de la renta en especie**

Empleos		Recursos			
D.63	Transferencias sociales en especie	276.977.967	B.6	<i>Renta disponible</i>	1.146.536.242
D.631	Prestaciones sociales en especie	0			
D.632	Transferencias de bienes y servicios no de mercado individuales	276.977.967			
B.7	<i>Renta disponible ajustada</i>	869.558.275			

**II.4: Cuenta de utilización de renta**

**II.4.1: Cuenta de utilización de la renta disponible**

Empleos		Recursos			
P.3	Gasto en consumo final	862.593.452	B.6	<i>Renta disponible</i>	869.558.275
P.31	Gasto en consumo individual	0			
P.32	Gasto en consumo colectivo	862.593.452			
B.8	<i>Ahorro</i>	6.964.823			

**II.4.2: Cuenta de utilización de la renta disponible ajustada**

Empleos		Recursos			
P.4	Consumo final efectivo	862.593.452	B.7	<i>Renta disponible ajustada</i>	869.558.275
P.42	Consumo colectivo efectivo	862.593.452			
B.8	<i>Ahorro</i>	6.964.823			

PRINCIPALES MAGNITUDES DEL PRESUPUESTO

**III: Cuentas de acumulación**

**III.1: Cuenta de capital**

**III.1.1: Cuenta de variaciones del patrimonio neto debidas al ahorro y a las transferencias de capital**

<b>Empleos</b>		<b>Recursos</b>	
B.10.1	<i>Variaciones del patrimonio debidas al ahorro y a las transferencias de capital</i>	27.814.637	
			B.8n <i>Ahorro neto</i> 6.964.823
			Superávit de ejercicios cerrados 6.584.561
			D.9 <i>Transferencias de capital, a cobrar</i> 16.481.966
			D.91 <i>Impuestos sobre el capital</i> 0
			D.92 <i>Ayudas a la inversión</i> 0
			D.99 <i>Otras transferencias de capital</i> 16.481.966
			D.9 <i>Transferencias de capital, a pagar</i> -2.216.713
			D.91 <i>Impuestos sobre el capital</i> 0
			D.92 <i>Ayudas a la inversión</i> 0
			D.99 <i>Otras transferencias de capital</i> -2.216.713

**III.1.2: Cuenta de adquisiciones de activos no financieros**

<b>Empleos</b>		<b>Recursos</b>	
P.51	<i>Formación bruta de capital fijo</i>	27.814.637	B.10.1 <i>Variaciones del patrimonio debidas al ahorro y a las transferencias de capital</i> 27.814.637
K.1	<i>Consumo de capital fijo</i>	0	
P.52	<i>Variación de existencias</i>	0	
K.2	<i>Adquisiciones menos cesiones de activos no financieros no producidos</i>	0	
B.9	<i>Capacidad (+)/Necesidad (-) de financiación</i>	0	

**III.2: Cuenta financiera**

<b>Variaciones de los activos</b>		<b>Variaciones de los pasivos</b>	
F	<i>Adquis. neta de activos financieros</i>	0	F <i>Contracción neta de pasivos financieros</i> 0
F.2	<i>Efectivo y depósitos</i>	0	F.2 <i>Efectivo y depósitos</i> 0
F.3	<i>Valores distintos de acciones</i>	0	F.3 <i>Valores distintos de acciones</i> 0
F.4	<i>Préstamos</i>	0	F.4 <i>Préstamos</i> 0
F.5	<i>Acciones y otras participaciones</i>	0	F.5 <i>Acciones y otras participaciones</i> 0
F.6	<i>Reservas técnicas de seguro</i>	0	F.6 <i>Reservas técnicas de seguro</i> 0
F.7	<i>Otras cuentas pendientes de cobro</i>	0	F.7 <i>Otras cuentas pendientes de pago</i> 0
			B.9 <i>Capacidad (+)/Necesidad (-) de financiación</i> 0

PRESUPUESTOS GENERALES DEL PRINCIPADO DE ASTURIAS / 2005

CUENTAS ECONÓMICAS CONSOLIDADAS DE LA COMUNIDAD AUTÓNOMA  
DEL PRINCIPADO DE ASTURIAS. PRESUPUESTO 2005

**I: Cuenta de producción**

Unidad: Euros

Empleos			Recursos		
P.2	Consumos intermedios	467.924.467	P.1	Producción	1.644.340.737
			P.11	Producción de mercado	64.013.473
			P.12	Producción para uso final propio	0
			P.13	Otra producción no de mercado	1.580.327.264
B.1b	Valor añadido bruto	1.176.416.270			
K.1	Consumo de capital fijo				
B.1n	Valor añadido neto	1.176.416.270			

**II: Cuentas de distribución y utilización de renta**

**II.1: Cuentas de distribución primaria de la renta**

**II.1.1: Cuenta de explotación**

Empleos			Recursos		
D.1	Remuneración de los asalariados	1.174.799.072	B.1n	Valor añadido neto	1.176.416.270
D.11	Sueldos y salarios	998.881.345			
D.12	Cotizaciones sociales a cargo de los empleadores	175.917.727			
D.121	Cotizaciones sociales efectivas a cargo de los empleadores	175.917.727			
D.122	Cotizaciones sociales imputadas a cargo de los empleadores	0			
D.29	Otros impuestos sobre la producción	1.617.198			
D.39	Otras subvenciones a la producción	0			
B.2	Excedente de explotación	0			

**II.1.2: Cuenta de asignación de la renta primaria**

Empleos			Recursos		
D.4	Rentas de la propiedad	49.079.988	B.2	Excedente de explotación	0
D.41	Intereses	49.079.988			
D.42	Rentas distribuidas de las sociedades	0	D.2	Impuestos sobre la producción y las importaciones	1.026.770.812
D.45	Rentas de la tierra	0	D.21	Impuestos sobre los productos	969.582.237
			D.29	Otros impuestos sobre la producción	57.188.575
			D.3	Subvenciones	-63.082.455
			D.31	Subvenciones a los productos	0
			D.39	Otras subvenciones a la producción	-63.082.455
			D.4	Rentas de la propiedad	2.465.387
			D.41	Intereses	2.115.387
			D.42	Rentas distribuidas de las sociedades	350.000
			D.44	Rentas de la propiedad atribuidas a los asegurados	0
B.5	Saldo de rentas primarias	917.073.756	D.45	Rentas de la tierra	0

*PRINCIPALES MAGNITUDES DEL PRESUPUESTO*

**II.2: Cuenta de distribución secundaria de la renta**

<b>Empleos</b>		<b>Recursos</b>	
D.5	Impuestos corrientes sobre la renta, el patrimonio, etc.	0	B.5 <i>Saldo de rentas primarias</i> 917.073.756
D.59	Otros impuestos corrientes	0	D.5 Impuestos corrientes sobre la renta, el patrimonio, etc. 474.244.895
D.62	Prestaciones sociales distintas de las transferencias sociales en especie	37.370.959	D.51 Impuestos sobre la renta 446.744.895
D.621	Prestaciones de seguridad social en efectivo	0	D.59 Otros impuestos corrientes 27.500.000
D.622	Prestaciones sociales de sistemas privados con constitución de reservas	0	
D.623	Prestaciones sociales directas de los empleadores	0	D.61 Cotizaciones sociales 0
D.624	Prestaciones de asistencia social en efectivo	37.370.959	D.611 Cotizaciones sociales efectivas 0
			D.612 Cotizaciones sociales imputadas 0
D.7	Otras transferencias corrientes	305.470.459	D.7 Otras transferencias corrientes 1.207.453.861
D.71	Primas netas de seguro no vida	0	D.71 Primas netas de seguro no vida 0
D.72	Indemnizaciones de seguro no vida	0	
D.73	Transferencias corrientes entre administraciones públicas	215.372.058	D.72 Indemnizaciones de seguro no vida 0
D.74	Cooperación internacional corriente	934.000	D.73 Transferencias corrientes entre administraciones públicas 1.157.592.104
D.75	Transferencias corrientes diversas	89.164.401	D.74 Cooperación internacional corriente 41.242.030
			D.75 Transferencias corrientes diversas 8.619.727
B.6	<i>Renta disponible</i>	2.255.931.094	

**II.3: Cuenta de redistribución de la renta en especie**

<b>Empleos</b>		<b>Recursos</b>	
D.63	Transferencias sociales en especie	276.977.967	B.6 <i>Renta disponible</i> 2.255.931.094
D.631	Prestaciones sociales en especie	0	
D.632	Transferencias de bienes y servicios no de mercado individuales	276.977.967	
B.7	<i>Renta disponible ajustada</i>	1.978.953.127	

**II.4: Cuenta de utilización de renta**

**II.4.1: Cuenta de utilización de la renta disponible**

<b>Empleos</b>		<b>Recursos</b>	
P.3	Gasto en consumo final	1.580.327.264	B.6 <i>Renta disponible</i> 1.978.953.127
P.31	Gasto en consumo individual	0	
P.32	Gasto en consumo colectivo	1.580.327.264	
B.8	<i>Ahorro</i>	398.625.863	

**II.4.2: Cuenta de utilización de la renta disponible ajustada**

<b>Empleos</b>		<b>Recursos</b>	
P.4	Consumo final efectivo	1.580.327.264	B.7 <i>Renta disponible ajustada</i> 1.978.953.127
P.42	Consumo colectivo efectivo	1.580.327.264	
B.8	<i>Ahorro</i>	398.625.863	

**III: Cuentas de acumulación**

**III.1: Cuenta de capital**

**III.1.1: Cuenta de variaciones del patrimonio neto debidas al ahorro y a las transferencias de capital**

<b>Empleos</b>		<b>Recursos</b>	
B.10.1	<i>Variaciones del patrimonio debidas al ahorro y a las transferencias de capital</i>	480.934.242	
			B.8n <i>Ahorro neto</i> 398.625.863
			Superávit de ejercicios cerrados 6.584.561
			D.9 <i>Transferencias de capital, a cobrar</i> 429.589.754
			D.91 <i>Impuestos sobre el capital</i> 54.500.000
			D.92 <i>Ayudas a la inversión</i> 0
			D.99 <i>Otras transferencias de capital</i> 375.089.754
			D.9 <i>Transferencias de capital, a pagar</i> -353.865.936
			D.91 <i>Impuestos sobre el capital</i> 0
			D.92 <i>Ayudas a la inversión</i> -113.626.627
			D.99 <i>Otras transferencias de capital</i> -240.239.309

**III.1.2: Cuenta de adquisiciones de activos no financieros**

<b>Empleos</b>		<b>Recursos</b>	
P.51	<i>Formación bruta de capital fijo</i>	465.915.490	
			B.10.1 <i>Variaciones del patrimonio debidas al ahorro y a las transferencias de capital</i> 480.934.242
K.1	<i>Consumo de capital fijo</i>	0	
P.52	<i>Variación de existencias</i>	0	
K.2	<i>Adquisiciones menos cesiones de activos no financieros no producidos</i>	15.018.752	
B.9	<i>Capacidad (+)/Necesidad (-) de financiación</i>	0	

**III.2: Cuenta financiera**

<b>Variaciones de los activos</b>		<b>Variaciones de los pasivos</b>	
F	<i>Adquisición neta de activos financieros</i>	29.039.590	F <i>Contracción neta de pasivos financieros</i> 29.039.590
F.2	<i>Efectivo y depósitos</i>	2.802.531	F.2 <i>Efectivo y depósitos</i> 0
F.3	<i>Valores distintos de acciones</i>	0	F.3 <i>Valores distintos de acciones</i> 127.060.590
F.4	<i>Préstamos</i>	0	F.4 <i>Préstamos</i> -98.021.000
F.5	<i>Acciones y otras participaciones</i>	26.237.059	F.5 <i>Acciones y otras participaciones</i> 0
F.6	<i>Reservas técnicas de seguro</i>	0	F.6 <i>Reservas técnicas de seguro</i> 0
F.7	<i>Otras cuentas pendientes de cobro</i>	0	F.7 <i>Otras cuentas pendientes de pago</i> 0
			B.9 <i>Capacidad (+)/Necesidad (-) de financiación</i> 0